

Madrid, a 25 de abril de 2023

ELAIA INVESTMENT SPAIN, SOCIMI, S.A. (en adelante "Elaia", la "Sociedad" o la "Compañía"), en virtud de lo previsto en el artículo 17 del Reglamento (UE) nº 596/2014 sobre abuso de mercado y en el artículo 227 de la Ley 6/2023, de 17 de marzo, de los Mercados de Valores y de los Servicios de Inversión, y disposiciones concordantes, así como en la Circular 3/2020 de BME MFT Equity sobre información a suministrar por empresas incorporadas a negociación en el segmento BME Growth de BME MTF Equity, (en adelante "BME Growth") pone en su conocimiento la siguiente

#### OTRA INFORMACIÓN RELEVANTE

- Informe de Auditoría de Cuentas Anuales Consolidadas emitido por un Auditor Independiente (Mazars)
- Cuentas Anuales Consolidadas e Informe de Gestión Consolidado correspondiente al ejercicio anual terminado el 31 de diciembre de 2022
- Informe de Auditoría de Cuentas Anuales Individuales emitido por un Auditor Independiente (Mazars)
- Cuentas Anuales Individuales e Informe de Gestión correspondientes al ejercicio anual terminado el 31 de diciembre de 2022
- Información sobre la estructura organizativa y el sistema de control interno de la Sociedad (Manual de Procedimiento Interno)

En relación a dicha información se hace constar:

- (i) Informar que la Sociedad ha revisado la estructura organizativa y el sistema de control interno existente, considerándolos apropiados por lo que no han sufrido cambios desde su publicación en el Documento Informativo de Incorporación al BME Growth de octubre de 2017.
- (ii) Que, si bien todos los administradores de la Sociedad formularon las mencionadas cuentas anuales individuales y consolidadas el pasado 29 de marzo de 2023, por el momento las mismas han sido firmadas por seis de los ocho administradores al asistir estos dos a la sesión del Consejo de Administración de manera telemática, habiéndose producido un retraso en el envío de los documentos por cuestiones logísticas. No obstante, se adjunta certificado emitido por el Secretario del Consejo de Administración donde se manifiesta la

# ELAIA

## INVESTMENT SPAIN

unanimidad de todos los administradores con las cuentas anuales formuladas en dicha sesión.

La documentación anterior también se encuentra a disposición del mercado en la página web de la Sociedad ([www.elaiaspain.es](http://www.elaiaspain.es)).

De conformidad con lo dispuesto en la Circular 3/2020 se hace constar que la información comunicada por la presente ha sido elaborada bajo la exclusiva responsabilidad de la Sociedad y sus administradores.

ELAIA INVESTMENT SPAIN, SOCIMI, S.A.  
D. Louis Bayon  
Presidente del Consejo de Administración

### Anexos

1. Informe de auditoría de CCAA Individuales e informe de gestión
2. Informe de auditoría de CCAA Consolidadas e informe de gestión
3. Manual de estructura organizativa y el sistema de control interno de la Sociedad

En Madrid, a 24 de abril de 2023

D. Javier Sanz Arrechea, mayor de edad, de nacionalidad española, con D.N.I. número 72493333-R y con domicilio a estos efectos en Madrid, calle Serrano, número 16, 5º derecha, en su calidad de Secretario del Consejo de Administración de ELAIA INVESTMENT SPAIN, SOCIMI, S.A. (en adelante, la "Sociedad"), con C.I.F. A-87436846, y con domicilio en Madrid, calle Serrano, número 16, 5º derecha, cuyo nombramiento manifiesta vigente, por medio de la presente

**CERTIFICA**

Que los miembros del Consejo de Administración de la Sociedad, en sesión celebrada el pasado 29 de marzo de 2023, acordaron, entre otros, y por unanimidad:

- Formular las cuentas anuales individuales de la Sociedad correspondientes al ejercicio social cerrado a 31 de diciembre de 2022, así como el informe de gestión para dicho ejercicio
- Formular las cuentas anuales consolidadas de la Sociedad correspondientes al ejercicio social cerrado a 31 de diciembre de 2022, así como el informe de gestión para dicho ejercicio

Para que conste a los efectos oportunos,



ELAIA INVESTMENT SPAIN, SOCIMI, S.A.  
D. Javier Sanz Arrechea  
Secretario del Consejo de Administración





Alcalá, 63  
28014 – Madrid

+34 915 624 030  
[www.mazars.es](http://www.mazars.es)

**ELAIA INVESTMENT SPAIN SOCIMI, S.A.**

**Informe de Auditoría emitido por un  
Auditor Independiente**

Cuentas Anuales e Informe de Gestión del  
ejercicio terminado el 31 de diciembre de 2022

Oficinas en: Alicante, Barcelona, Bilbao, Madrid, Málaga, Valencia, Vigo

Mazars Auditores, S.L.P. Domicilio Social: C/ Diputació, 260 - 08007 Barcelona  
Registro Mercantil de Barcelona, Tomo 30.734, Folio 212, Hoja B-180111, Inscripción 1ª, N.I.F. B-61622262  
Inscrita con el número S1189 en el Registro Oficial de Auditores de Cuentas (ROAC)

## Informe de Auditoría de Cuentas Anuales emitido por un Auditor Independiente

A los Accionistas de  
**Elaia Investment Spain SOCIMI, S.A.:**

### Opinión

Hemos auditado las cuentas anuales de **ELAIA INVESTMENT SPAIN SOCIMI, S.A.** (la Entidad), que comprenden el balance a 31 de diciembre de 2022, la cuenta de pérdidas y ganancias, el estado de cambios en el patrimonio neto, el estado de flujos de efectivo y la memoria correspondientes al ejercicio terminado en dicha fecha.

En nuestra opinión, las cuentas anuales adjuntas expresan, en todos los aspectos significativos, la imagen fiel del patrimonio y de la situación financiera de la Entidad a 31 de diciembre de 2022, así como de sus resultados y flujos de efectivo correspondientes al ejercicio terminado en dicha fecha, de conformidad con el marco normativo de información financiera que resulta de aplicación (que se identifica en la Nota 2.a de la memoria) y, en particular, con los principios y criterios contables contenidos en el mismo.

### Fundamento de la opinión

Hemos llevado a cabo nuestra auditoría de conformidad con la normativa reguladora de la actividad de auditoría de cuentas vigente en España. Nuestras responsabilidades de acuerdo con dichas normas se describen más adelante en la sección *Responsabilidades del auditor en relación con la auditoría de las cuentas anuales* de nuestro informe.

Somos independientes de la Entidad de conformidad con los requerimientos de ética, incluidos los de independencia, que son aplicables a nuestra auditoría de las cuentas anuales en España según lo exigido por la normativa reguladora de la actividad de auditoría de cuentas. En este sentido, no hemos prestado servicios distintos a los de la auditoría de cuentas ni han concurrido situaciones o circunstancias que, de acuerdo con lo establecido en la citada normativa reguladora, hayan afectado a la necesaria independencia de modo que se haya visto comprometida.

Consideramos que la evidencia de auditoría que hemos obtenido proporciona una base suficiente y adecuada para nuestra opinión.

### Aspectos más relevantes de la auditoría

Los aspectos más relevantes de la auditoría son aquellos que, según nuestro juicio profesional, han sido considerados como los riesgos de incorrección material más significativos en nuestra auditoría de las cuentas anuales del periodo actual. Estos riesgos han sido tratados en el contexto de nuestra auditoría de las cuentas anuales en su conjunto, y en la formación de nuestra opinión sobre éstas, y no expresamos una opinión por separado sobre esos riesgos.

## Valoración de las inversiones inmobiliarias

El activo del balance de la Entidad al 31 de diciembre de 2022 presenta saldos por activos inmobiliarios clasificados en el epígrafe "Inversiones inmobiliarias" del activo no corriente y en el epígrafe "Activos no corrientes mantenidos para la venta" del activo corriente por importe de 47.310 y 1.058 miles de euros, respectivamente. Tal y como se indica en las Notas 4.a y 7 de las cuentas anuales adjuntas, la Entidad lleva a cabo la evaluación de las posibles correcciones valorativas por deterioro de los activos inmobiliarios utilizando el trabajo de un tasador externo independiente para determinar al cierre de cada ejercicio el importe recuperable de dichos activos inmobiliarios. Considerando que las cifras de los activos inmobiliarios representan, aproximadamente, el 83,7% del total activo de la Entidad a dicha fecha, hemos considerado la valoración de estos activos como un aspecto relevante de nuestra auditoría.

Nuestros procedimientos de auditoría para abordar este aspecto relevante han incluido, entre otros, la comprensión de la metodología empleada por la Entidad, la revisión de la metodología y las hipótesis empleadas por el tasador externo independiente para una muestra de sus valoraciones de los activos inmobiliarios, con el fin de evaluar su razonabilidad en base a la información disponible sobre dichos activos inmobiliarios, la comprobación del correcto registro contable del valor de los activos inmobiliarios en base al valor de dichas tasaciones y la evaluación de la competencia, capacidad y objetividad de dicho tasador externo independiente.

Por último, hemos verificado que en las Notas 2.b, 4 a y 7 de la memoria adjunta se incluyen los desgloses de información relacionados que requiere el marco de información financiera aplicable.

## Valoración de las inversiones financieras en empresas del grupo

El activo del balance de la Entidad al 31 de diciembre de 2022 presenta saldos por inversiones financieras en instrumentos de patrimonio en empresas del grupo clasificados en el epígrafe "Inversiones en empresas del grupo y asociadas a largo plazo – Instrumentos de patrimonio" del activo no corriente por importe de 4.028 miles de euros. Tal y como se indica en la Nota 4.c.b de las cuentas anuales adjuntas, la Entidad lleva a cabo la evaluación de las posibles correcciones valorativas por deterioro de las inversiones financieras en empresas del grupo considerando el importe recuperable de las inversiones en base al patrimonio neto de la entidad participada corregido por las plusvalías tácitas existentes en la fecha de la valoración, netas del efecto impositivo, al no disponer de mejor evidencia. Considerando que las cifras de estas inversiones en empresas del grupo representan, aproximadamente, el 7% del total activo de la Entidad a dicha fecha y en la medida que el valor del patrimonio neto de dichas inversiones puede verse afectado por las tasaciones de activos inmobiliarios, hemos considerado la valoración de estos activos financieros como un aspecto relevante de nuestra auditoría.

Nuestros procedimientos de auditoría para abordar este aspecto relevante han incluido, entre otros, la comprensión de la metodología empleada por la Entidad, la revisión de los cálculos realizados por la Entidad para estimar la valoración de dichas inversiones financieras, verificando los datos de los cálculos con las cuentas anuales auditadas de dichas inversiones financieras, así como verificando la cuantificación de las plusvalías tácitas existentes.

Por último, hemos verificado que en la Nota 8 de la memoria adjunta se incluyen los desgloses de información relacionados que requiere el marco de información financiera aplicable.

## Otra información: Informe de gestión

La otra información comprende exclusivamente el informe de gestión del ejercicio 2022, cuya formulación es responsabilidad de los Administradores de la Entidad y no forma parte integrante de las cuentas anuales.

Nuestra opinión de auditoría sobre las cuentas anuales no cubre el informe de gestión. Nuestra responsabilidad sobre el informe de gestión, de conformidad con lo exigido por la normativa reguladora de la actividad de auditoría de cuentas, consiste en evaluar e informar sobre la concordancia del informe de gestión con las cuentas anuales, a partir del conocimiento de la Entidad obtenido en la realización de la auditoría de las citadas cuentas y sin incluir información distinta de la obtenida como evidencia durante la misma. Asimismo, nuestra responsabilidad consiste en evaluar e informar de si el contenido y presentación del informe de gestión son conformes a la normativa que resulta de aplicación. Si, basándonos en el trabajo que hemos realizado, concluimos que existen incorrecciones materiales, estamos obligados a informar de ello.

Sobre la base del trabajo realizado, según lo descrito en el párrafo anterior, la información que contiene el informe de gestión concuerda con la de las cuentas anuales del ejercicio 2022 y su contenido y presentación son conformes a la normativa que resulta de aplicación.

## Responsabilidad de los Administradores en relación con las cuentas anuales

Los Administradores son responsables de formular las cuentas anuales adjuntas, de forma que expresen la imagen fiel del patrimonio, de la situación financiera y de los resultados de la Entidad, de conformidad con el marco normativo de información financiera aplicable a la Entidad en España, y del control interno que consideren necesario para permitir la preparación de cuentas anuales libres de incorrección material, debida a fraude o error.

En la preparación de las cuentas anuales, los Administradores son responsables de la valoración de la capacidad de la Entidad para continuar como empresa en funcionamiento, revelando, según corresponda, las cuestiones relacionadas con la empresa en funcionamiento y utilizando el principio contable de empresa en funcionamiento excepto si los Administradores tienen intención de liquidar la Entidad o de cesar sus operaciones, o bien no exista otra alternativa realista.

## Responsabilidades del auditor en relación con la auditoría de las cuentas anuales

Nuestros objetivos son obtener una seguridad razonable de que las cuentas anuales en su conjunto están libres de incorrección material, debida a fraude o error, y emitir un informe de auditoría que contiene nuestra opinión. Seguridad razonable es un alto grado de seguridad pero no garantiza que una auditoría realizada de conformidad con la normativa reguladora de la actividad de auditoría de cuentas vigente en España siempre detecte una incorrección material cuando existe. Las incorrecciones pueden deberse a fraude o error y se consideran materiales si, individualmente o de forma agregada, puede preverse razonablemente que influyan en las decisiones económicas que los usuarios toman basándose en las cuentas anuales.

Como parte de una auditoría de conformidad con la normativa reguladora de la actividad de auditoría de cuentas vigente en España, aplicamos nuestro juicio profesional y mantenemos una actitud de escepticismo profesional durante toda la auditoría. También:



- Identificamos y valoramos los riesgos de incorrección material en las cuentas anuales, debida a fraude o error, diseñamos y aplicamos procedimientos de auditoría para responder a dichos riesgos y obtenemos evidencia de auditoría suficiente y adecuada para proporcionar una base para nuestra opinión. El riesgo de no detectar una incorrección material debida a fraude es más elevado que en el caso de una incorrección material debida a error, ya que el fraude puede implicar colusión, falsificación, omisiones deliberadas, manifestaciones intencionadamente erróneas, o la elusión del control interno.
- Obtenemos conocimiento del control interno relevante para la auditoría con el fin de diseñar procedimientos de auditoría que sean adecuados en función de las circunstancias, y no con la finalidad de expresar una opinión sobre la eficacia del control interno de la Entidad.
- Evaluamos si las políticas contables aplicadas son adecuadas y la razonabilidad de las estimaciones contables y la correspondiente información revelada por los Administradores.
- Concluimos sobre si es adecuada la utilización, por los Administradores, del principio contable de empresa en funcionamiento y, basándonos en la evidencia de auditoría obtenida, concluimos sobre si existe o no una incertidumbre material relacionada con hechos o con condiciones que pueden generar dudas significativas sobre la capacidad de la Entidad para continuar como empresa en funcionamiento. Si concluimos que existe una incertidumbre material, se requiere que llamemos la atención en nuestro informe de auditoría sobre la correspondiente información revelada en las cuentas anuales o, si dichas revelaciones no son adecuadas, que expresemos una opinión modificada. Nuestras conclusiones se basan en la evidencia de auditoría obtenida hasta la fecha de nuestro informe de auditoría. Sin embargo, los hechos o condiciones futuros pueden ser la causa de que la Entidad deje de ser una empresa en funcionamiento.
- Evaluamos la presentación global, la estructura y el contenido de las cuentas anuales, incluida la información revelada, y si las cuentas anuales representan las transacciones y hechos subyacentes de un modo que logran expresar la imagen fiel.

Nos comunicamos con los Administradores de la Entidad en relación con, entre otras cuestiones, el alcance y el momento de realización de la auditoría planificados y los hallazgos significativos de la auditoría, así como cualquier deficiencia significativa del control interno que identificamos en el transcurso de la auditoría.

Entre los riesgos significativos que han sido objeto de comunicación a los Administradores de la Entidad, determinamos los que han sido de la mayor significatividad en la auditoría de las cuentas anuales del periodo actual y que son, en consecuencia, los riesgos considerados más significativos.

Describimos esos riesgos en nuestro informe de auditoría salvo que las disposiciones legales o reglamentarias prohíban revelar públicamente la cuestión.



MAZARS AUDITORES, S.L.P

2023 Núm. 01/23/07426

96,00 EUR

SELLO CORPORATIVO:

Informe de auditoría de cuentas sujeto  
a la normativa de auditoría de cuentas  
española o internacional

Madrid, 19 de abril de 2023

Mazars Auditores, S.L.P.  
ROAC N° S1189

Manuel Pablo Mayoral  
N° ROAC 20.128

**ELAIA INVESTMENT SPAIN SOCIMI, S.A.**

**Cuentas anuales correspondientes al ejercicio anual terminado el 31 de diciembre de 2022**

(1)	<b>NATURALEZA Y ACTIVIDADES</b>	8
(2)	<b>BASES DE PRESENTACIÓN DE LAS CUENTAS ANUALES</b>	11
	(a) <b>Marco normativo</b>	11
	(b) <b>Aspectos críticos de la valoración y estimación de la incertidumbre</b>	11
	(c) <b>Moneda funcional y de presentación</b>	12
	(d) <b>Comparación de la información</b>	12
	(e) <b>Estacionalidad de las transacciones</b>	13
	(f) <b>Contrato de gestión</b>	13
(3)	<b>DISTRIBUCION DE RESULTADOS</b>	13
(4)	<b>PRINCIPIOS CONTABLES</b>	14
	(a) <b>Inversiones inmobiliarias</b>	14
	(b) <b>Arrendamientos</b>	15
	(c) <b>Instrumentos financieros</b>	15
	(d) <b>Acciones propias de la Sociedad</b>	20
	(e) <b>Distribuciones a accionistas</b>	20
	(f) <b>Efectivo y otros medios líquidos equivalentes</b>	21
	(g) <b>Retribuciones a los empleados</b>	21
	(h) <b>Provisiones</b>	21
	(i) <b>Reconocimiento de ingresos ordinarios</b>	22
	(j) <b>Impuesto sobre beneficios</b>	22
	(k) <b>Transacciones entre partes vinculadas</b>	24
	(l) <b>Información financiera por segmentos</b>	24
	(m) <b>Clasificación de activos y pasivos entre corrientes y no corrientes</b>	24
	(n) <b>Medio ambiente</b>	25
	(o) <b>Activos no corrientes mantenidos para la venta</b>	25
	(p) <b>Fianzas</b>	25
	(q) <b>Costes por intereses</b>	25
(5)	<b>INFORMACIÓN FINANCIERA POR SEGMENTOS</b>	26
(6)	<b>INMOVILIZADO INTANGIBLE</b>	28
(7)	<b>INVERSIONES INMOBILIARIAS</b>	29
(8)	<b>ACTIVOS FINANCIEROS POR CATEGORÍAS</b>	32
	(a) <b>Clasificación de los activos financieros por categorías</b>	32
	(b) <b>Clasificación de los activos financieros por vencimientos</b>	33
	(c) <b>Participaciones en empresas del grupo</b>	34
(9)	<b>EFFECTIVO Y OTROS MEDIOS LÍQUIDOS EQUIVALENTES</b>	35

<b>(10)</b>	<b>PATRIMONIO NETO</b>	<b>35</b>
<b>(a)</b>	<b>Capital</b>	<b>35</b>
<b>(b)</b>	<b>Reservas</b>	<b>36</b>
<b>(c)</b>	<b>Autocartera</b>	<b>36</b>
<b>(d)</b>	<b>Dividendos pagados</b>	<b>36</b>
<b>(e)</b>	<b>Aportaciones de socios</b>	<b>37</b>
<b>(11)</b>	<b>PASIVOS FINANCIEROS POR CATEGORÍAS</b>	<b>37</b>
<b>(a)</b>	<b>Clasificación de los pasivos financieros por categorías</b>	<b>37</b>
<b>(b)</b>	<b>Clasificación de los pasivos financieros por vencimientos</b>	<b>37</b>
<b>(12)</b>	<b>OTROS PASIVOS FINANCIEROS NO CORRIENTES</b>	<b>38</b>
<b>(13)</b>	<b>ACREEDORES COMERCIALES Y OTRAS CUENTAS A PAGAR</b>	<b>38</b>
<b>(14)</b>	<b>INFORMACIÓN SOBRE EL PERIODO MEDIO DE PAGO A PROVEEDORES</b>	<b>38</b>
<b>(15)</b>	<b>POLÍTICA Y GESTIÓN DE RIESGOS</b>	<b>39</b>
<b>(a)</b>	<b>Factores de riesgo financiero</b>	<b>39</b>
<b>(16)</b>	<b>ADMINISTRACIONES PÚBLICAS Y SITUACIÓN FISCAL</b>	<b>41</b>
<b>(17)</b>	<b>INGRESOS ORDINARIOS</b>	<b>43</b>
<b>(18)</b>	<b>OTROS INGRESOS</b>	<b>44</b>
<b>(19)</b>	<b>OTROS GASTOS DE EXPLOTACIÓN</b>	<b>44</b>
<b>(20)</b>	<b>RESULTADO FINANCIERO</b>	<b>44</b>
<b>(21)</b>	<b>GASTOS DE PERSONAL</b>	<b>44</b>
<b>(22)</b>	<b>SALDOS Y TRANSACCIONES CON PARTES VINCULADAS</b>	<b>44</b>
<b>(a)</b>	<b>Saldos con empresas asociadas y vinculadas</b>	<b>44</b>
<b>(b)</b>	<b>Transacciones con empresas asociadas y vinculadas</b>	<b>45</b>
<b>(c)</b>	<b>Información relativa a administradores de la Sociedad y personal de alta dirección</b>	<b>45</b>
<b>(d)</b>	<b>Información requerida por el art. 229 de la Ley de Sociedades de Capital</b>	<b>46</b>
<b>(23)</b>	<b>INFORMACIÓN SOBRE EMPLEADOS</b>	<b>46</b>
<b>(24)</b>	<b>HONORARIOS DE AUDITORIA</b>	<b>46</b>
<b>(25)</b>	<b>HECHOS POSTERIORES</b>	<b>46</b>

**ELAIA INVESTMENT SPAIN SOCIMI, S.A.**  
**Balance a 31 de diciembre de 2022 y 2021**  
**(Expresado en euros)**

<u>Activo</u>	Nota	<u>31 de diciembre de 2022</u>	<u>31 de diciembre de 2021</u>
Inmovilizado intangible	6	78	2.078
Otro inmovilizado Intangible		78	2.078
Inversiones inmobiliarias	7	47.310.093	56.323.615
Terrenos		25.536.977	27.072.618
Construcciones		15.945.624	22.638.885
Inmovilizado en obras		5.827.492	6.612.112
Inversiones en empresas del grupo y asociadas a largo plazo	8	4.028.421	10.796.698
Instrumentos de patrimonio		4.028.421	10.796.698
Inversiones financieras a largo plazo	8	987.497	992.262
Otros activos financieros L/P		987.497	992.262
<b>Total activos no corrientes</b>		<b>52.326.089</b>	<b>68.114.653</b>
Activos no corrientes mantenidos para la venta	7	1.058.087	15.143.944
Deudores comerciales y otras cuentas a cobrar	8	2.192.878	813.181
Clientes por ventas y prestaciones de servicios		1.225.014	406.103
Cliente empresas del grupo y asociadas		30.815	25.467
Activos por impuesto corriente	16	539.299	-
Otros créditos con las Adm. Públicas	16	157.685	113.099
Deudores varios		240.065	268.512
Periodificaciones a corto plazo activo		810	28.336
Efectivo y otros activos líquidos equivalentes	9 y 15	2.204.587	1.220.358
<b>Total activos corrientes</b>		<b>5.456.362</b>	<b>17.205.819</b>
<b>Total activo</b>		<b>57.782.451</b>	<b>85.320.472</b>

Las notas 1 a 25 descritas en la memoria adjunta forman parte integrante del balance.

**ELAIA INVESTMENT SPAIN SOCIMI, S.A.**  
 Balance a 31 de diciembre de 2022 y 2021  
 (Expresado en euros)

<u>Patrimonio Neto y Pasivo</u>	Nota	31 de diciembre de 2022	31 de diciembre de 2021
Capital	10	11.292.420	11.292.420
Capital Escriturado		11.292.420	11.292.420
Reservas	10	2.269.403	2.267.156
Legal y estatutarias		2.258.484	2.258.484
Otras reservas		10.919	8.672
Otras aportaciones de socios	10	19.700.000	36.200.000
Acciones y participaciones en patrimonio propio	10	(365.242)	(268.543)
Resultados negativos de ejercicios anteriores		(1.030.514)	-
Resultado del ejercicio	3	(623.956)	(1.030.514)
<b>Total patrimonio neto</b>		<b>31.242.111</b>	<b>48.460.519</b>
Deudas a largo plazo	11	22.240.571	26.092.220
Deudas con entidades de crédito L/P		21.605.578	25.457.227
Otros pasivos financieros L/P	12	634.993	634.993
Deudas con empresas del grupo L/P	22	837.054	1.278.924
<b>Total pasivos no corrientes</b>		<b>23.077.625</b>	<b>27.371.144</b>
Pasivos no corrientes mantenidos para la venta	7	-	6.059.790
Deudas a corto plazo	11	2.907.142	2.662.312
Deudas con entidades de crédito C/P		2.907.142	2.662.312
Acreedores comerciales y otra cuentas a pagar	11 y 13	535.573	766.707
Proveedores		206.581	443.307
Proveedores empresas del grupo		183.440	263.376
Otras deudas con Administraciones Públicas	16	75.552	24
Anticipos de clientes		70.000	60.000
Periodificaciones a corto plazo pasivo		20.000	-
<b>Total pasivos corrientes</b>		<b>3.462.715</b>	<b>9.488.809</b>
<b>Total patrimonio neto y pasivo</b>		<b>57.782.451</b>	<b>85.320.472</b>

Las notas 1 a 25 descritas en la memoria adjunta forman parte integrante del balance.

**ELAIA INVESTMENT SPAIN SOCIMI, S.A.**  
**Cuenta de pérdidas y ganancias del ejercicio anual terminado**  
**a 31 de diciembre de 2022 y 2021**  
**(Expresado en euros)**

<u>Cuenta de Pérdidas y Ganancias</u>	Nota	2.022	2.021
Importe neto de la cifra de negocios	5 y 17	4.170.735	2.706.119
Ingresos por arrendamientos		3.461.843	2.190.264
Ingresos recibidos empresas grupo	8	355.146	6.694
Otros ingresos de explotación	18	353.746	509.161
Otros ingresos		15.000	255.465
Gastos de explotación	19	(1.669.570)	(1.756.929)
Servicios exteriores		(1.466.655)	(1.632.664)
Tributos		(142.083)	(113.706)
Otros gastos de gestión corriente		(60.832)	(10.559)
Gastos por amortización	6 y 7	(900.726)	(939.171)
Deterioro y resultado por enajenaciones del inmovilizado	7	(320.452)	(58.021)
Deterioro y resultado por enajenaciones de inversiones financieras	8	(798.717)	(426.240)
<b>Resultado de explotación</b>		<b>496.270</b>	<b>(218.777)</b>
Gastos financieros	20	(680.304)	(810.941)
<b>Resultado financiero</b>		<b>(680.304)</b>	<b>(810.941)</b>
<b>Resultado antes de impuestos</b>		<b>(184.034)</b>	<b>(1.029.718)</b>
Impuesto sobre beneficios	16	(439.922)	(796)
<b>Resultado del ejercicio</b>	3	<b>(623.956)</b>	<b>(1.030.514)</b>

Las notas 1 a 25 descritas en la memoria adjunta forman parte integrante de la cuenta de pérdidas y ganancias.

**ELAIA INVESTMENT SPAIN SOCIMI, S.A.**  
Estado total de Cambios en el Patrimonio Neto  
del ejercicio anual terminado a 31 de diciembre de 2022 y 2021  
(Expresado en euros)

	<u>Estado de Ingresos y Gastos Reconocidos</u>	
	2.022	2.021
	(623.956)	(1.030.514)
Resultado de la cuenta de pérdidas y ganancias (I)	-	-
Ingresos y Gastos Imputados Directamente en el Patrimonio Neto (II)	-	-
Transferencias a la cuenta de pérdidas y ganancias (III)	-	-
<b>Total Ingresos y Gastos Reconocidos (I+II+III)</b>	<b>(623.956)</b>	<b>(1.030.514)</b>
<b>Estado Total de Cambios en el Patrimonio Neto</b>		
<b>Saldo a 31 de diciembre de 2020</b>	<b>11.292.420</b>	<b>11.292.420</b>
	<b>1.049.854</b>	<b>1.049.854</b>
	<b>41.200.000</b>	<b>41.200.000</b>
	<b>7.321.575</b>	<b>7.321.575</b>
	<b>12.854.509</b>	<b>12.854.509</b>
	<b>(197.370)</b>	<b>(197.370)</b>
	<b>58.877.838</b>	<b>58.877.838</b>
Total ingresos y gastos reconocidos en el periodo	-	(1.030.514)
Operaciones con socios y propietarios	-	-
- Distribución de dividendos	1.208.861	(5.000.000)
- Acciones propias	8.441	-
Otras operaciones	-	-
<b>Saldo a 31 de diciembre de 2021</b>	<b>11.292.420</b>	<b>11.292.420</b>
	<b>2.267.156</b>	<b>2.267.156</b>
	<b>36.200.000</b>	<b>36.200.000</b>
	<b>(1.030.514)</b>	<b>(1.030.514)</b>
	<b>48.460.519</b>	<b>48.460.519</b>
Total ingresos y gastos reconocidos en el periodo	-	(623.956)
Operaciones con socios y propietarios	-	-
- Distribución de dividendos	-	(16.500.000)
- Acciones propias	2.247	-
Otras operaciones	-	(1.030.514)
<b>Saldo a 31 de diciembre de 2022</b>	<b>11.292.420</b>	<b>11.292.420</b>
	<b>2.269.403</b>	<b>2.269.403</b>
	<b>19.700.000</b>	<b>19.700.000</b>
	<b>(1.030.514)</b>	<b>(1.030.514)</b>
	<b>31.242.111</b>	<b>31.242.111</b>



**ELAIA INVESTMENT SPAIN SOCIMI, S.A.**  
Estado de Flujos de efectivo del ejercicio anual terminado  
a 31 de diciembre de 2022 y 2021  
(Expresado en euros)

	Notas	2.022	2.021
<b>A) Flujos de efectivo de las actividades de explotación</b>		<b>(396.962)</b>	<b>(296.526)</b>
<i>Resultado del ejercicio antes de impuestos</i>		<i>(184.034)</i>	<i>(1.029.718)</i>
<i>Ajustes del resultado</i>		<i>2.308.909</i>	<i>2.273.788</i>
Amortización del inmovilizado	6 y 7	900.726	939.171
Correcciones valorativas por deterioro	7	5.783.455	426.240
Gastos financieros	20	680.304	810.941
Resultado por la enajenación del inmovilizado	7	(4.664.286)	58.021
Resultado por la enajenación de instrumentos financieros	8	(391.290)	-
Otros ingresos y gastos		-	39.415
<i>Cambios en el capital corriente</i>		<i>(1.024.006)</i>	<i>(215.554)</i>
Deudores comerciales y otras cuentas a cobrar		(840.398)	(554.468)
Otros activos corrientes y no corrientes		27.526	(2.796)
Acreedores comerciales y otras cuentas a pagar		(231.134)	341.710
Otros pasivos corrientes		20.000	-
<i>Otros flujos de efectivo de las actividades de explotación</i>		<i>(1.497.831)</i>	<i>(1.325.042)</i>
Pagos de intereses	20	(518.610)	(668.909)
Pagos impuesto sobre beneficios	16	(979.221)	(656.133)
<b>B) Flujos de efectivo de las actividades de inversión</b>		<b>22.181.261</b>	<b>6.604.460</b>
<i>Pagos por inversiones</i>		<i>-</i>	<i>(80.593)</i>
Inversiones inmobiliarias	7	-	(63.789)
Activos no corrientes mantenidos para venta	7	-	(16.804)
<i>Cobros por desinversiones y dividendos</i>		<i>22.181.261</i>	<i>6.685.053</i>
Empresas del grupo y asociadas	8	6.360.850	-
Inversiones inmobiliarias	7	4.111.635	6.585.621
Activos no corrientes mantenidos para venta	7	11.708.776	-
Otros activos financieros		-	99.432
<b>C) Flujos de efectivo de las actividades de financiación</b>		<b>(20.800.070)</b>	<b>(13.729.378)</b>
<i>Cobros y pagos por instrumentos de patrimonio</i>		<i>(94.452)</i>	<i>(62.732)</i>
Adquisición de instrumentos de patrimonio propio	10	(120.684)	(132.938)
Enajenación de instrumentos de patrimonio propio	10	26.232	70.206
<i>Cobros y pagos por instrumentos de pasivo financiero</i>		<i>(4.205.618)</i>	<i>(4.342.573)</i>
Devolución y amortización de			
Deudas con entidades de crédito	11	(3.763.748)	(2.369.297)
Deudas con empresas del grupo y asociadas		(441.870)	(1.973.276)
<i>Pagos por dividendos</i>	3	<i>(16.500.000)</i>	<i>(9.324.073)</i>
E) Aumento/disminución neta del efectivo o equivalentes		984.229	(7.421.444)
F) Efectivo y equivalentes al inicio del periodo	9 y 15	1.220.358	8.641.802
G) Efectivo y equivalentes al final del periodo	9 y 15	2.204.587	1.220.358

Las notas 1 a 25 descritas en la memoria adjunta forman parte integrante del estado de flujos de efectivo.

**(1) NATURALEZA Y ACTIVIDADES**

ELAIA INVESTMENT SPAIN SOCIMI, S.A. (en adelante la “Sociedad”) es una sociedad española con NIF número A87436846, constituida, por tiempo indefinido, mediante escritura otorgada ante notario de Madrid el 3 de diciembre de 2015 e inscrita en el Registro Mercantil de Madrid, en el tomo 34195, Folio 1, Sección 8, Hoja M-615106.

Su domicilio social en la calle Serrano, número 16, 5º Dcha., 28001, Madrid.

Con fecha 22 de diciembre de 2015, la Sociedad solicitó acogerse al régimen regulado por la Ley 11/2009, de 26 de octubre, por la que se regulan las Sociedades Anónimas Cotizadas de Inversión en el Mercado Inmobiliario (“SOCIMI”), con efectos a partir de la constitución de la Sociedad.

La actividad principal desarrollada por la Sociedad consiste en:

- La adquisición y promoción de bienes inmuebles de naturaleza urbana para su arrendamiento; y
- La tenencia de participaciones en el capital de otras entidades, residentes o no en territorio español, que tengan como objeto social principal la adquisición de bienes inmuebles de naturaleza urbana para su arrendamiento y que estén sometidas al mismo régimen establecido para las sociedades cotizadas de inversión en el mercado inmobiliario (SOCIMI) en cuanto a la política obligatoria, legal o estatutaria, de distribución de beneficios y cumplan los requisitos de inversión exigidos para estas sociedades.
- Junto con la actividad económica derivada del objeto social principal, podrá desarrollar otras actividades accesorias a las anteriores, entendiéndose como tales aquellas que en su conjunto sus rentas representen menos del veinte (20) por ciento de las rentas de la Sociedad en cada período impositivo o aquellas que puedan considerarse accesorias de acuerdo con la ley aplicable en cada momento.

La Sociedad forma parte de un grupo de sociedades, siendo Batipart Immo Long Tèrme, S.A.S. el accionista principal de la Sociedad a fecha de las presentes cuentas anuales, domiciliada en Luxemburgo (Gran Ducado de Luxemburgo).

La Sociedad se encuentra regulada por la Ley 11/2009, de 26 de octubre, modificada por la Ley 16/2012, de 27 de diciembre, por la que se regulan las Sociedades Anónimas Cotizadas de Inversión en el Mercado Inmobiliario. El artículo 3 establece los requisitos de inversión de este tipo de Sociedades, a saber:

- I. Las SOCIMI deberán tener invertido, al menos, el 80 por ciento del valor del activo en bienes inmuebles de naturaleza urbana destinados al arrendamiento, en terrenos para la promoción de bienes inmuebles que vayan a destinarse a dicha finalidad siempre que la promoción se inicie dentro de los tres años siguientes a su adquisición, así como en participaciones en el capital o patrimonio de otras entidades a que se refiere el apartado 1 del artículo 2 de la mencionada Ley.

El valor del activo se determinará según la media de los balances individuales o, en su caso, consolidados trimestrales del ejercicio, habiendo optado la Sociedad, para calcular dicho valor por sustituir el valor contable por el de mercado de los elementos integrantes de tales balances, el cual se aplica en todos los balances del ejercicio. A estos efectos no se computarán, en su caso, el dinero o derechos de crédito procedente de la transmisión de dichos inmuebles o participaciones que se haya realizado en el mismo ejercicio o anteriores siempre que, en este último caso, no haya transcurrido el plazo de reinversión a que se refiere el artículo 6 de la mencionada Ley.

**ELAIA INVESTMENT SPAIN SOCIMI, S.A.**  
Memoria de las cuentas anuales del ejercicio 2022  
(Expresado en euros)

2. Asimismo, al menos el 80 por ciento de las rentas del período impositivo correspondientes a cada ejercicio, excluidas las derivadas de la transmisión de las participaciones y de los bienes inmuebles afectos ambos al cumplimiento de su objeto social principal, una vez transcurrido el plazo de mantenimiento a que se refiere el apartado siguiente, deberá provenir del arrendamiento de bienes inmuebles y de dividendos o participaciones en beneficios procedentes de dichas participaciones.

Este porcentaje se calculará sobre el resultado consolidado en el caso de que la sociedad sea dominante de un grupo según los criterios establecidos en el artículo 42 del Código de Comercio, con independencia de la residencia y de la obligación de formular cuentas anuales consolidadas. Dicho grupo estará integrado exclusivamente por las SOCIMI y el resto de las entidades a que se refiere el apartado 1 del artículo 2 de la citada Ley.

3. Los bienes inmuebles que integren el activo de la SOCIMI deberán permanecer arrendados durante al menos tres años. A efectos del cómputo se sumará el tiempo que los inmuebles hayan estado ofrecidos en arrendamiento, con un máximo de un año. El plazo se computará:
- a) En el caso de bienes inmuebles que figuren en el patrimonio de la SOCIMI antes del momento de acogerse al régimen, desde la fecha de inicio del primer período impositivo en que se aplique el régimen fiscal especial establecido en esta Ley, siempre que a dicha fecha el bien se encontrara arrendado u ofrecido en arrendamiento. De lo contrario, se estará sujeto a lo dispuesto en la letra siguiente.
  - b) En el caso de bienes inmuebles promovidos o adquiridos con posterioridad por la sociedad, desde la fecha en que fueron arrendados u ofrecidos en arrendamiento por primera vez.

En el caso de acciones o participaciones de entidades a que se refiere el apartado 1 del artículo 2 de la mencionada Ley, deberán mantenerse en el activo de la SOCIMI al menos durante tres años desde su adquisición o, en su caso, desde el inicio del primer período impositivo en que se aplique el régimen fiscal especial establecido en la citada Ley.

Tal y como establece la Disposición transitoria primera de la Ley 11/2009, de 26 de octubre, modificada por la Ley 16/2012, de 27 de diciembre – Opción por la aplicación del régimen fiscal especial, por la que se regulan las Sociedades Anónimas Cotizadas de Inversión en el Mercado Inmobiliario, podrá optarse por la aplicación del régimen fiscal especial en los términos establecidos en el artículo 8 de dicha Ley, aun cuando no se cumplan los requisitos exigidos en la misma, a condición de que tales requisitos se cumplan dentro de los dos años siguientes a la fecha de la opción por aplicar dicho régimen.

Adicionalmente a lo anterior, la modificación de la Ley 11/2009, de 26 de octubre, con la Ley 16/2012, de 27 de diciembre (en adelante, LSOCIMI) establece las siguientes modificaciones específicas:

- Flexibilización de los criterios de entrada y mantenimiento de inmuebles: no hay límite inferior en cuanto a número de inmuebles a aportar en la constitución de la SOCIMI salvo en el caso de viviendas, cuya aportación mínima serán 8. Los inmuebles ya no deberán permanecer en balance de la SOCIMI durante 7 años, sino sólo un mínimo de 3 años.
- Disminución de necesidades de capital y libertad de apalancamiento: el capital mínimo exigido se reduce de 15 a 5 millones de euros, eliminándose la restricción en cuanto al endeudamiento máximo del vehículo de inversión inmobiliaria.

**ELAIA INVESTMENT SPAIN SOCIMI, S.A.**  
Memoria de las cuentas anuales del ejercicio 2022  
(Expresado en euros)

- Disminución de reparto de dividendos: hasta la entrada en vigor de esta Ley, la distribución del beneficio obligatoria era del 90%, pasando a ser esta obligación desde el 1 de enero de 2013 del 80%.
- El tipo de gravamen de las SOCIMI en el Impuesto sobre Sociedades se fija en el 0%. No obstante, cuando los dividendos que la SOCIMI distribuya a sus socios con un porcentaje de participación superior al 5% estén exentos o tributen a un tipo inferior al 10%, la SOCIMI estará sometida a un gravamen especial del 19%, que tendrá la consideración de cuota del Impuesto sobre Sociedades, sobre el importe del dividendo distribuido a dichos socios. De resultar aplicable, este gravamen especial deberá ser satisfecho por la SOCIMI en el plazo de dos meses desde la fecha de distribución del dividendo.

Con fecha 12 de julio de 2021 entró en vigor la Ley 11/2021, de medidas de prevención y lucha contra el fraude fiscal, en la cual se establece un gravamen especial del 15 por ciento sobre el importe de los beneficios obtenidos en el ejercicio que no sea objeto de distribución, siempre y cuando: (i) no hayan tributado al tipo general de gravamen del Impuesto sobre Sociedades, o (ii) no se trate de rentas acogidas al período de reinversión. Dicho gravamen tendrá la consideración de cuota del Impuesto sobre Sociedades.

El gravamen especial se devengará el día del acuerdo de aplicación del resultado del ejercicio por la junta general de accionistas y deberá ser objeto de autoliquidación e ingreso en el plazo de dos meses desde la fecha de devengo.

Tal y como se detalla en el Artículo 3 de la LSOCIMI, la entidad / entidades del Grupo perderán el régimen fiscal especial establecido en esta Ley, pasando a tributar por el régimen general del Impuesto sobre Sociedades, en el propio período impositivo en el que se manifieste alguna de las circunstancias siguientes:

- La exclusión de negociación en mercados regulados o en un sistema multilateral de negociación.
- El incumplimiento sustancial de las obligaciones de información a que se refiere el artículo 11 de la mencionada Ley, excepto que en la memoria del ejercicio inmediato siguiente se subsane ese incumplimiento.
- La falta de acuerdo de distribución o pago total o parcial, de los dividendos en los términos y plazos a los que se refiere el artículo 6 de la mencionada Ley. En este caso, la tributación por el régimen general tendrá lugar en el período impositivo correspondiente al ejercicio de cuyos beneficios hubiesen procedido tales dividendos.
- La renuncia a la aplicación de este régimen fiscal especial.
- El incumplimiento de cualquier otro de los requisitos exigidos en la mencionada Ley para que la entidad / entidades del Grupo puedan aplicar el régimen fiscal especial, excepto que se reponga la causa del incumplimiento dentro del ejercicio inmediato siguiente. No obstante, el incumplimiento del plazo a que se refiere el apartado 3 del artículo 3 de la mencionada Ley no supondrá la pérdida del régimen fiscal especial.

La pérdida del régimen implicará que no se pueda optar de nuevo por la aplicación del régimen fiscal especial establecido en esta Ley, mientras no hayan transcurrido al menos tres años desde la conclusión del último período impositivo en que fue de aplicación dicho régimen.

(2) **BASES DE PRESENTACIÓN DE LAS CUENTAS ANUALES**

(a) **Marco normativo**

El marco normativo de información financiera que resulta de aplicación a la Sociedad es el establecido en:

- Código de Comercio y la restante legislación mercantil.
- Plan General de Contabilidad aprobado por el Real Decreto 1514/2007, de 16 de noviembre, modificado por el RD 602/2016 y el RD 1/2021, y por la Ley 11/2009, de 26 de octubre, modificada por la Ley 16/2012, por la que se regulan las Sociedades Anónimas Cotizadas de Inversión en el Mercado Inmobiliario (SOCIMI).
- Las normas de obligado cumplimiento aprobadas por el Instituto de Contabilidad y Auditoría de Cuentas en desarrollo del Plan General de Contabilidad y sus normas complementarias.
- Circular 3/2020 sobre información a suministrar por empresas incorporadas a negociación en el segmento BME GROWTH de BME MTF EQUITY.
- El resto de la normativa contable española que resulte de aplicación.

Las cuentas anuales del ejercicio 2022 han sido obtenidas de los registros contables de la Sociedad y se presentan de acuerdo con el marco normativo de información financiera detallado en el párrafo anterior, de forma que muestran la imagen fiel del patrimonio y de la situación financiera de la Sociedad a 31 de diciembre de 2022 y de los resultados de sus operaciones, de los cambios en el patrimonio neto y del estado de flujos de efectivo que se han producido en la Sociedad durante el ejercicio terminado en dicha fecha.

Estas cuentas anuales y el informe de gestión, que han sido formulados por los Administradores de la Sociedad, se someterán a la aprobación por la Junta General Ordinaria de Accionistas, estimándose que serán aprobadas sin modificación alguna.

Las cuentas anuales y el informe de gestión correspondiente al ejercicio 2021 fueron aprobadas por la Junta General de Accionistas de Elaia Investment Spain SOCIMI, S.A. celebrada el 24 de mayo de 2022.

No existe ningún principio contable o criterio de valoración que, teniendo un efecto significativo en las presentes cuentas anuales, se haya dejado de aplicar.

Al 31 de diciembre de 2022 la Sociedad tiene un fondo de maniobra positivo por importe de 1.994 miles de euros (positivo de 7.717 miles de euros al 31 de diciembre de 2021).

En consecuencia, los Administradores de la Sociedad han preparado las cuentas anuales atendiendo al principio de empresa en funcionamiento.

(b) **Aspectos críticos de la valoración y estimación de la incertidumbre**

La preparación de las cuentas anuales requiere que los Administradores de la Sociedad realicen estimaciones e hipótesis, en relación con el futuro, que pueden afectar a las políticas contables adoptadas y al importe de los activos, pasivos, ingresos, gastos y desgloses con ellos relacionados. Las estimaciones e hipótesis se evalúan continuamente y se basan en la experiencia histórica y otros factores, incluidas las expectativas de sucesos futuros que se creen razonables bajo las circunstancias. Las estimaciones contables resultantes, por definición, raramente igualaran a los correspondientes resultados reales.

#### Deterioro de activos financieros

La Sociedad analiza anualmente si existen indicadores de deterioro para los activos financieros mediante la realización de los análisis de deterioro de valor cuando así lo indican las circunstancias. Para ello, se procede a la determinación del valor recuperable de los citados activos.

El cálculo de valores razonables puede implicar la determinación de flujos de efectivo futuros y la asunción de hipótesis relacionadas con los valores futuros de los citados flujos, así como con las tasas de descuento aplicables a los mismos. Las estimaciones y las asunciones relacionadas están basadas en la experiencia histórica y en otros factores entendidos como razonables de acuerdo con las circunstancias que rodean la actividad desarrollada por la Sociedad.

#### Valoración de los activos no corrientes

La valoración de los activos no corrientes, distintos de los financieros, requiere la realización de estimaciones con el fin de determinar su valor razonable, a los efectos de evaluar un posible deterioro, especialmente de las inversiones inmobiliarias. Para determinar este valor razonable los Administradores de la Sociedad encargan a un experto independiente la realización de una valoración de las inversiones inmobiliarias en función de una estimación de los flujos de efectivo futuros esperados de dichos activos y utilizando una tasa de descuento apropiada para calcular el valor actual de esos flujos de efectivo.

En relación con las inversiones inmobiliarias, el precio de mercado de los activos durante el primer año de adquisición corresponderá con el precio de compra ya que se establece como base más representativa.

#### Impuesto sobre beneficios

La Sociedad está acogida al régimen establecido en la Ley 11/2009, de 26 de octubre, modificada por la Ley 16/2012, de 27 de diciembre, por la que se regulan las Sociedades Anónimas Cotizadas de Inversión Inmobiliario (SOCIMI), lo que en la práctica supone que bajo el cumplimiento de determinados requisitos la Sociedad está sometida a un tipo impositivo en relación al Impuesto sobre Sociedades del 0%. Los Administradores realizan una monitorización del cumplimiento de los requisitos establecidos en la legislación con el objeto de guardar las ventajas fiscales establecidas en la misma. En este sentido la estimación de los Administradores es que dichos requisitos serán cumplidos en los términos y plazos fijados, procediendo a registrar resultado derivado del Impuesto sobre Sociedades cuando dichos requisitos no se cumplan.

#### **(c) Moneda funcional y de presentación**

Las cuentas anuales se presentan en euros, que es la moneda funcional y de presentación de la Sociedad.

#### **(d) Comparación de la información**

La información contenida en estas cuentas anuales correspondientes al ejercicio terminado el 31 de diciembre de 2022 se presentan a efectos comparativos con la información relativa al ejercicio terminado el 31 de diciembre de 2021.

La aplicación de los principales criterios contables en los ejercicios 2022 y el 2021 ha sido uniforme, no existiendo, por tanto, operaciones o transacciones que se hayan registrado siguiendo principios contables diferentes que pudieran originar discrepancias en la interpretación de las cifras comparativas de ambos periodos.

**ELAIA INVESTMENT SPAIN SOCIMI, S.A.**  
Memoria de las cuentas anuales del ejercicio 2022  
(Expresado en euros)

(e) **Estacionalidad de las transacciones**

Dadas las actividades a las que se dedica la Sociedad, las transacciones del mismo no cuentan con un marcado carácter cíclico o estacional. Por este motivo, no se incluyen desgloses específicos a este respecto en las presentes cuentas anuales.

(f) **Contrato de gestión**

La Sociedad mantiene un contrato de gestión con Elaia Management Spain. Se trata de una misión de asistencia, análisis, consejo en inversiones que ofrece Elaia Management Spain a Elaia Investment Spain.

	<b>2.022</b>	<b>2.021</b>
Management fees	771.747	1.092.287
<b>Total Management fees</b>	<b>771.747</b>	<b>1.092.287</b>

(3) **DISTRIBUCION DE RESULTADOS**

La propuesta de distribución de resultados formulada por los Administradores de la Sociedad, que será sometida a la aprobación de la Junta General de la Sociedad, es la siguiente:

	<b>2.022</b>
<b>Base de Reparto</b>	<b>Importe</b>
Saldo de la cuenta de pérdidas y ganancias	(623.956)
<b>Total</b>	<b>(623.956)</b>
<b>Aplicación</b>	<b>Importe</b>
Resultados negativos de ejerc. Anteriores	(623.956)
<b>Total</b>	<b>(623.956)</b>

La Sociedad está obligada a destinar el 10% de los beneficios del ejercicio a la constitución de la reserva legal, hasta que ésta alcance, como máximo, el 20% del capital social. La reserva legal de las sociedades que hayan optado por la aplicación del régimen fiscal especial establecido en la Ley de SOCIMIS no podrá exceder del 20 por ciento del capital social. Los estatutos de estas sociedades no podrán establecer ninguna otra reserva de carácter indisponible distinta de la anterior.

El artículo 6 de la Ley 11/2009 por el que se regulan las SOCIMI además establece las obligaciones de distribución de resultados. La forma de repartir dividendos a sus accionistas, una vez atendidas las obligaciones legales, será la siguiente:

- a) El 100% de los beneficios procedentes de dividendos o participaciones en beneficios distribuidos por las entidades a que se refiere el artículo 2 apartado 1 de la Ley 11/2009.
- b) Al menos el 50% de los beneficios derivados de la transmisión de inmuebles y acciones/participaciones a que se refiere el artículo 2 apartado 1 de la Ley 11/2009.
- c) Al menos el 80% del resto de beneficios obtenidos.

(4) **PRINCIPIOS CONTABLES**

(a) **Inversiones inmobiliarias**

El epígrafe de inversiones inmobiliarias del balance de las presentes cuentas anuales recoge los valores netos de los terrenos, edificios y otras construcciones que se mantienen para la obtención de rentas a largo plazo y que no están siendo ocupadas por la Sociedad.

Los bienes comprendidos en inversiones inmobiliarias se valoran por su coste, que corresponde a su precio de adquisición. El precio de adquisición incluye, además del importe facturado por el vendedor después de deducir cualquier descuento o rebaja en el precio, todos los gastos adicionales y directamente relacionados que se produzcan hasta su puesta en condiciones de funcionamiento.

Con posterioridad, los citados elementos de las inversiones inmobiliarias se valoran por su precio de adquisición menos la amortización acumulada y, en su caso, el importe acumulado de las correcciones valorativas por deterioro reconocidas.

Los costes de ampliación, modernización o mejoras que representan un aumento de la productividad, capacidad o eficiencia, o un alargamiento de la vida útil de los bienes, se capitalizan como mayor coste de los correspondientes bienes.

Los gastos de mantenimiento y reparaciones que no representan una ampliación de la vida útil se cargan a la cuenta de pérdidas y ganancias del ejercicio en el que se incurren.

La amortización de estos elementos se realiza de manera sistemática y racional en función de la vida útil de los bienes y de su valor residual, atendiendo a la depreciación que normalmente sufran por su funcionamiento, uso y disfrute, sin perjuicio de considerar también la obsolescencia técnica o comercial que pudiera afectarlos. Las vidas útiles estimadas de los distintos componentes identificados bajo el epígrafe de inversiones inmobiliarias son los siguientes:

Construcciones	50 años
Obras	20 años
Instalaciones técnicas	20 años

Los elementos registrados bajo este epígrafe que estén en construcción para su uso como inversión inmobiliaria, o cuyo uso esté aún por determinar, se registran a su precio de coste deduciendo las pérdidas por deterioro de valor reconocidas. La amortización de estos activos al igual que la de otras inversiones inmobiliarias comienza cuando las mismas están listas para el uso para el que fueron concebidos.

En el caso de que se adquieran inversiones inmobiliarias que posteriormente son arrendadas al vendedor, si la duración del contrato de arrendamiento es similar a la vida de la construcción, aun en el supuesto de que no exista opción de compra, se toma como arrendamiento financiero la parte del contrato correspondiente a la construcción, apareciendo en el balance como un crédito por el valor actual de las cuotas futuras pendientes atribuibles al arrendamiento del vuelo y posteriormente se valora el crédito sobre la base de la tasa efectiva de rentabilidad, reconociéndose como ingresos financieros los rendimientos devengados.

Las disminuciones de los valores recuperables por debajo de los valores contables se cargan a la cuenta de pérdidas y ganancias.



**ELAIA INVESTMENT SPAIN SOCIMI, S.A.**  
Memoria de las cuentas anuales del ejercicio 2022  
(Expresado en euros)

A 30 de junio y 31 de diciembre de cada ejercicio, la Sociedad evalúa si existen indicios de que la inversión inmobiliaria pueda estar deteriorada, en cuyo caso estima los importes recuperables efectuando las correcciones valorativas que procedan. La asignación del citado deterioro, así como su reversión se efectúa conforme lo indicado al respecto en las normas de registro y valoración incluidas en el Plan General de Contabilidad. Adicionalmente se ajustarán las amortizaciones de los ejercicios siguientes de la inversión inmobiliaria deteriorada, teniendo en cuenta el nuevo valor neto contable.

**(b) Arrendamientos**

*(i) Clasificación de arrendamientos*

La Sociedad clasifica como arrendamientos financieros, los contratos que al inicio transfieren de forma sustancial los riesgos y beneficios inherentes a la propiedad de los activos al arrendatario. En caso contrario se clasifican como arrendamientos operativos. La Sociedad no realiza operaciones de arrendamiento financiero.

*(ii) Arrendamientos operativos*

**- Contabilidad del arrendador**

Los activos arrendados a terceros bajo contratos de arrendamiento operativo se presentan de acuerdo a la naturaleza de los mismos.

Los ingresos procedentes de los arrendamientos operativos, netos de los incentivos concedidos, se reconocen como ingresos de forma lineal a lo largo del plazo del arrendamiento.

Las cuotas de arrendamiento contingente se reconocen como ingresos cuando es probable que se vayan a obtener, que generalmente se produce cuando ocurren las condiciones pactadas en el contrato.

Las cuotas derivadas de los arrendamientos operativos, netas de los incentivos recibidos, se reconocen como gasto de forma lineal durante el plazo del arrendamiento, excepto que resulte más representativa otra base sistemática de reparto por reflejar más adecuadamente el patrón temporal de los beneficios del arrendamiento.

La Sociedad reconoce los costes iniciales directos incurridos en los arrendamientos operativos como gasto a medida que se incurren.

Las cuotas de arrendamiento contingente se registran como gasto cuando es probable que se vaya a incurrir en las mismas.

**(c) Instrumentos financieros**

*a. Clasificación de instrumentos financieros*

Los instrumentos financieros se clasifican en el momento de su reconocimiento inicial como un activo financiero, un pasivo financiero o un instrumento de patrimonio, de conformidad con el fondo económico del acuerdo contractual.

Los instrumentos financieros se reconocen cuando la Sociedad se convierte en una parte obligada del contrato o negocio jurídico conforme a las disposiciones del mismo.

b. Activos financieros

Los activos financieros de la Sociedad, a efectos de su valoración, se incluyen en alguna de las siguientes categorías:

- Activos financieros a coste amortizado
- Activos financieros a coste

Activos financieros a coste amortizado

Un activo financiero se incluye en esta categoría, incluso cuando esté admitido a negociación en un mercado organizado, si la empresa mantiene la inversión con el objetivo de percibir los flujos de efectivo derivados de la ejecución del contrato, y las condiciones contractuales del activo financiero dan lugar, en fechas especificadas, a flujos de efectivo que son únicamente cobros de principal e intereses sobre el importe del principal pendiente.

Los flujos de efectivo contractuales que son únicamente cobros de principal e interés sobre el importe del principal pendiente son inherentes a un acuerdo que tiene la naturaleza de préstamo ordinario o común, sin perjuicio de que la operación se acuerde a un tipo de interés cero o por debajo de mercado.

Con carácter general, se incluyen en esta categoría los créditos por operaciones comerciales y los créditos por operaciones no comerciales:

- **Créditos por operaciones comerciales:** son aquellos activos financieros que se originan en la venta de bienes y la prestación de servicios por operaciones de tráfico de la Sociedad con cobro aplazado, y
- **Créditos por operaciones no comerciales:** son aquellos activos financieros que, no siendo instrumentos de patrimonio ni derivados, no tienen origen comercial y cuyos cobros son de cuantía determinada o determinable, que proceden de operaciones de préstamo o crédito concedidos por la Sociedad.

Los activos financieros clasificados en esta categoría se valoran inicialmente por su valor razonable, que, salvo evidencia en contrario, es el precio de la transacción, que equivale al valor razonable de la contraprestación entregada, más los costes de transacción que les sean directamente atribuibles.

No obstante, los créditos por operaciones comerciales con vencimiento no superior a un año y que no tengan un tipo de interés contractual explícito, así como los dividendos a cobrar y los desembolsos exigidos sobre instrumentos de patrimonio, cuyo importe se espera recibir en el corto plazo, se pueden valorar por su valor nominal cuando el efecto de no actualizar los flujos de efectivo no sea significativo.

Posteriormente, los activos financieros incluidos en esta categoría se valoran por su coste amortizado. Los intereses devengados se contabilizan en la cuenta de pérdidas y ganancias, aplicando el método del tipo de interés efectivo.

No obstante, los créditos con vencimiento no superior a un año que, de acuerdo con lo dispuesto en el apartado anterior, se valoren inicialmente por su valor nominal, continúan valorándose por dicho importe, salvo que se hubieran deteriorado.

Deterioro de valor de los activos financieros a coste amortizado

**ELAIA INVESTMENT SPAIN SOCIMI, S.A.**  
Memoria de las cuentas anuales del ejercicio 2022  
(Expresado en euros)

Cuando los flujos de efectivo contractuales de un activo financiero se modifican debido a las dificultades financieras del emisor, la Sociedad analiza si procede contabilizar una pérdida por deterioro de valor.

Al menos al cierre del ejercicio, se realizan las correcciones valorativas necesarias siempre que exista evidencia objetiva de que el valor de un activo financiero, o de un grupo de activos financieros con similares características de riesgo valorados colectivamente, se ha deteriorado como resultado de uno o más eventos que hayan ocurrido después de su reconocimiento inicial y que ocasionen una reducción o retraso en los flujos de efectivo estimados futuros, que pueden venir motivados por la insolvencia del deudor.

La pérdida por deterioro del valor de estos activos financieros será la diferencia entre su valor en libros y el valor actual de los flujos de efectivo futuros, incluidos, en su caso, los procedentes de la ejecución de las garantías reales y personales, que se estima van a generar, descontados al tipo de interés efectivo calculado en el momento de su reconocimiento inicial.

Las correcciones de valor por deterioro, así como su reversión cuando el importe de dicha pérdida disminuya por causas relacionadas con un evento posterior, se reconocen como un gasto o un ingreso, respectivamente, en la cuenta de pérdidas y ganancias. La reversión del deterioro tiene como límite el valor en libros del activo que estaría reconocido en la fecha de reversión si no se hubiese registrado el deterioro del valor.

*Activos financieros a coste*

La Sociedad incluye en esta categoría las inversiones en el patrimonio de empresas del grupo, multigrupo y asociadas.

Las inversiones incluidas en esta categoría se valoran inicialmente al coste, que equivale al valor razonable de la contraprestación entregada más los costes de transacción que les sean directamente atribuibles, excepto en relación con las empresas del grupo que constituyan un negocio, en cuyo caso los costes de adquisición se registran en la cuenta de pérdidas y ganancias.

No obstante, si existiera una inversión anterior a su calificación como empresa del grupo, multigrupo o asociada, se considerará como coste de dicha inversión el valor contable que debiera tener la misma inmediatamente antes de que la empresa pase a tener esa calificación.

Forma parte de la valoración inicial el importe de los derechos preferentes de suscripción y similares que, en su caso, se hubiesen adquirido.

Los instrumentos de patrimonio incluidos en esta categoría se valoran por su coste, menos, en su caso, el importe acumulado de las correcciones valorativas por deterioro.

*Deterioro de valor de los activos financieros a coste*

Al menos al cierre del ejercicio, se efectúan las correcciones valorativas necesarias siempre que exista evidencia objetiva de que el valor en libros de una inversión no será recuperable.

**ELAIA INVESTMENT SPAIN SOCIMI, S.A.**  
Memoria de las cuentas anuales del ejercicio 2022  
(Expresado en euros)

El importe de la corrección valorativa es la diferencia entre su valor en libros y el importe recuperable, entendido éste como el mayor importe entre su valor razonable menos los costes de venta y el valor actual de los flujos de efectivo futuros derivados de la inversión, que para el caso de instrumentos de patrimonio se calculan, bien mediante la estimación de los que se espera recibir como consecuencia del reparto de dividendos realizado por la entidad participada y de la enajenación o baja en cuentas de la inversión en la misma, bien mediante la estimación de la participación de la Sociedad en los flujos de efectivo que se espera sean generados por la empresa participada, procedentes tanto de sus actividades ordinarias como de su enajenación o baja en cuentas.

Salvo mejor evidencia del importe recuperable de las inversiones en instrumentos de patrimonio, la estimación de la pérdida por deterioro de esta clase de activos se calcula en función del patrimonio neto de la entidad participada y de las plusvalías tácitas existentes en la fecha de la valoración, netas del efecto impositivo.

El reconocimiento de las correcciones valorativas por deterioro de valor y, en su caso, su reversión, se registran como un gasto o un ingreso, respectivamente, en la cuenta de pérdidas y ganancias. La reversión del deterioro tiene como límite el valor en libros de la inversión que estaría reconocida en la fecha de reversión si no se hubiese registrado el deterioro del valor.

*Bajas de activos financieros*

Los activos financieros se dan de baja contable cuando los derechos a recibir flujos de efectivo relacionados con los mismos han vencido o se han transferido y la Sociedad ha traspasado sustancialmente los riesgos y beneficios derivados de su titularidad.

c. *Pasivos financieros*

Los instrumentos financieros emitidos, incurridos o asumidos se clasificarán como pasivos financieros, en su totalidad o en una de sus partes, siempre que de acuerdo con su realidad económica supongan para la empresa una obligación contractual, directa o indirecta, de entregar efectivo u otro activo financiero, o de intercambiar activos o pasivos financieros con terceros en condiciones potencialmente desfavorables.

Los pasivos financieros de la Sociedad, a efectos de su valoración, se incluyen en la categoría de pasivos financieros a coste amortizado.

*Pasivos financieros a coste amortizado*

La Sociedad clasifica todos los pasivos financieros en esta categoría excepto cuando deban valorarse a valor razonable con cambios en la cuenta de pérdidas y ganancias o a coste.

Con carácter general, se incluyen en esta categoría:

- Débitos por operaciones comerciales: son aquellos pasivos financieros que se originan en la compra de bienes y servicios por operaciones de tráfico de la empresa con pago aplazado, y
- Débitos por operaciones no comerciales: son aquellos pasivos financieros que, no siendo instrumentos derivados, no tienen origen comercial, sino que proceden de operaciones de préstamo o crédito recibidos por la empresa.

**ELAIA INVESTMENT SPAIN SOCIMI, S.A.**  
Memoria de las cuentas anuales del ejercicio 2022  
(Expresado en euros)

Los pasivos financieros incluidos en esta categoría se valorarán inicialmente por su valor razonable, que, salvo evidencia en contrario, será el precio de la transacción, que equivaldrá al valor razonable de la contraprestación recibida ajustado por los costes de transacción que les sean directamente atribuibles.

No obstante, los débitos por operaciones comerciales con vencimiento no superior a un año y que no tengan un tipo de interés contractual, así como los desembolsos exigidos por terceros sobre participaciones, cuyo importe se espera pagar en el corto plazo, se podrán valorar por su valor nominal, cuando el efecto de no actualizar los flujos de efectivo no sea significativo.

Los pasivos financieros incluidos en esta categoría se valoran por su coste amortizado. Los intereses devengados se contabilizan en la cuenta de pérdidas y ganancias, aplicando el método del tipo de interés efectivo.

No obstante, los débitos con vencimiento no superior a un año que, de acuerdo con lo dispuesto en el apartado anterior, se valoren inicialmente por su valor nominal, continuarán valorándose por dicho importe.

**Bajas y modificaciones de pasivos financieros**

La Sociedad da de baja un pasivo financiero o una parte del mismo cuando ha cumplido con la obligación contenida en el pasivo o bien está legalmente dispensada de la responsabilidad principal contenida en el pasivo ya sea en virtud de un proceso judicial o por el acreedor.

El intercambio de instrumentos de deuda entre la Sociedad y la contraparte o las modificaciones sustanciales de los pasivos inicialmente reconocidos, se contabilizan como una cancelación del pasivo financiero original y el reconocimiento de un nuevo pasivo financiero, siempre que los instrumentos tengan condiciones sustancialmente diferentes.

La Sociedad considera que las condiciones son sustancialmente diferentes si el valor actual de los flujos de efectivo descontados bajo las nuevas condiciones, incluyendo cualquier comisión pagada neta de cualquier comisión recibida, y utilizando para hacer el descuento el tipo de interés efectivo original, difiere al menos en un 10 por ciento del valor actual descontado de los flujos de efectivo que todavía restan del pasivo financiero original.

Si el intercambio se registra como una cancelación del pasivo financiero original, los costes o comisiones se reconocen en la cuenta de pérdidas y ganancias formando parte del resultado de la misma. En caso contrario los costes o comisiones ajustan el valor contable del pasivo y se amortizan por el método de coste amortizado durante la vida restante del pasivo modificado. En este último caso, se determina un nuevo tipo de interés efectivo en la fecha de modificación que es el que iguala el valor actual de los flujos a pagar según las nuevas condiciones con el valor contable del pasivo financiero en dicha fecha.

La Sociedad reconoce la diferencia entre el valor contable del pasivo financiero o de una parte del mismo cancelado o cedido a un tercero y la contraprestación pagada, incluyendo cualquier activo cedido diferente del efectivo o pasivo asumido, con cargo o abono a la cuenta de pérdidas y ganancias.

Este tratamiento se aplica igualmente a las renegociaciones de deuda derivadas de convenios de acreedores, reconociendo el efecto de las mismas en la fecha en la que se aprueba judicialmente el convenio. Los resultados positivos se reconocen en la partida de Ingresos financieros derivados de convenios de acreedores de la cuenta de pérdidas y ganancias.

**(d) Acciones propias de la Sociedad**

La adquisición por la Sociedad de instrumentos de patrimonio de la Sociedad se presenta por el coste de adquisición de forma separada como una minoración del patrimonio neto en el balance, con independencia del motivo que justificó su adquisición. Los resultados derivados de la compra, venta, emisión o amortización de instrumentos de patrimonio propio se reconocen directamente contra reservas en Patrimonio neto, sin que en ningún caso se registre resultado alguno en la cuenta de pérdidas y ganancias.

Los costes de transacción relacionados con instrumentos de patrimonio propio se registran como una minoración del patrimonio neto, una vez considerado cualquier efecto fiscal.

**(e) Distribuciones a accionistas**

Los dividendos son en efectivo y se reconocen como una reducción de patrimonio neto en el momento en el que tiene lugar su aprobación por la Junta General de Accionistas.

La Sociedad está acogida al régimen especial de las Sociedades Anónimas Cotizadas de Inversión Inmobiliaria. Según lo establecido en el artículo 6 de la Ley 11/2009, de 26 de octubre de 2009, modificada por la Ley 16/2012, de 27 de diciembre, la Sociedad deberá distribuir como dividendos:

- (i) El 100% de los beneficios procedentes de dividendos o participaciones en beneficios distribuidos por las entidades a que se refiere el apartado 1 del artículo 2 de la mencionada Ley.
- (ii) Al menos el 50% de los beneficios derivados de la transmisión de inmuebles y acciones o participaciones a que se refiere el apartado 1 del artículo 2 de la Ley 11/2009, realizadas una vez transcurridos los plazos a que se refiere el apartado 2 del artículo 3 de la Ley 11/2009, afectos al cumplimiento de su objeto social principal. El resto de estos beneficios deberán reinvertirse en otros inmuebles o participaciones afectos al cumplimiento de dicho objeto, en el plazo de los tres años posteriores a la fecha de transmisión. En su defecto, estos beneficios deberán distribuirse en su totalidad conjuntamente con los beneficios, en su caso, que procedan del ejercicio en que finaliza el plazo de reinversión. Si los elementos objeto de reinversión se transmiten antes del plazo de mantenimiento, aquellos beneficios deberán distribuirse en su totalidad conjuntamente con los beneficios, en su caso, que procedan del ejercicio en que se han transmitido. La obligación de distribuir no alcanza, en su caso, a la parte de estos beneficios imputables a ejercicios en los que la Sociedad no tributara por el régimen fiscal especial establecido en dicha Ley.
- (iii) Al menos el 80% del resto de los beneficios obtenidos. Cuando la distribución de dividendos se realice con cargo a reservas procedentes de beneficios de un ejercicio en el que haya sido aplicado el régimen fiscal especial, su distribución se adoptará obligatoriamente en la forma descrita anteriormente.
- (iv) La reserva legal de las sociedades que hayan optado por la aplicación del régimen fiscal especial establecido en la mencionada ley no podrá exceder del 20% del capital social. Los estatutos no podrán establecer ninguna otra reserva de carácter indisponible distinta de la anterior.

(f) **Efectivo y otros medios líquidos equivalentes**

El efectivo y otros medios líquidos equivalentes incluyen el efectivo en caja y los depósitos bancarios a la vista en entidades de crédito. También se incluyen bajo este concepto otras inversiones a corto plazo de gran liquidez siempre que fuesen fácilmente convertibles en importes determinados de efectivo y que están sujetas a un riesgo insignificante de cambios de valor. A estos efectos se incluyen las inversiones con vencimientos de menos de tres meses desde la fecha de adquisición.

(g) **Retribuciones a los empleados**

Las retribuciones a empleados a corto plazo son remuneraciones a los empleados, diferentes de las indemnizaciones por cese, cuyo pago se espera liquidar íntegramente antes de los 12 meses siguientes al cierre del ejercicio en el que los empleados hayan prestado los servicios que les otorgan las retribuciones.

Las retribuciones a empleados a corto plazo se reclasifican a largo plazo, si se modifican las características de las retribuciones o si se produce un cambio no temporal en las expectativas de la liquidación.

La Sociedad reconoce el coste esperado de la participación en ganancias o de los planes de incentivos a trabajadores cuando existe una obligación presente, legal o implícita como consecuencia de sucesos pasados y se puede realizar una estimación fiable del valor de la obligación.

(h) **Provisiones**

Las provisiones se reconocen cuando la Sociedad tiene una obligación presente, ya sea legal o implícita, como resultado de un suceso pasado; es probable que exista una salida de recursos para cancelar tal obligación; y se puede realizar una estimación fiable del importe de la obligación.

Los importes reconocidos en el balance corresponden a la mejor estimación a la fecha de cierre de los desembolsos necesarios para cancelar la obligación presente, una vez considerados los riesgos e incertidumbres relacionados con la provisión y, cuando resulte significativo, el efecto financiero producido por el descuento, siempre que se pueda determinar con fiabilidad los desembolsos que se van a efectuar en cada periodo. El tipo de descuento se determina antes de impuestos, considerando el valor temporal del dinero, así como los riesgos específicos que no han sido considerados en los flujos futuros relacionados con la provisión en cada fecha de cierre.

Las obligaciones aisladas se valoran por el desenlace individual que resulta más probable. Si la obligación implica una población importante de partidas homogéneas, ésta se valora ponderando los desenlaces posibles por sus probabilidades. Si existe un rango continuo de desenlaces posibles y cada punto del rango tiene la misma probabilidad que el resto, la obligación se valora por el importe medio.

El efecto financiero de las provisiones se reconoce como gastos financieros en resultados.

Las provisiones se revierten contra resultados cuando no es probable que exista una salida de recursos para cancelar tal obligación. La reversión se realiza contra la partida de resultados en el que se hubiera registrado el correspondiente gasto y el exceso, en su caso, se reconoce en la partida otros ingresos.

(i) **Reconocimiento de ingresos ordinarios**

Los ingresos de la Sociedad provienen principalmente del arrendamiento de sus inversiones inmobiliarias.

La Sociedad reconocerá los ingresos derivados de un contrato cuando (o a medida que) se produzca la transferencia al cliente del control sobre los bienes o servicios comprometidos (es decir, la o las obligaciones a cumplir).

Los ingresos ordinarios procedentes de la venta de bienes y de la prestación de servicios se valorarán por el importe monetario o, en su caso, por el valor razonable de la contrapartida, recibida o que se espere recibir, derivada de la misma, que, salvo evidencia en contrario, será el precio acordado para los activos a transferir al cliente, deducido: el importe de cualquier descuento, rebaja en el precio u otras partidas similares que la Sociedad pueda conceder, así como los intereses incorporados al nominal de los créditos. No obstante, podrán incluirse los intereses incorporados a los créditos comerciales con vencimiento no superior a un año que no tengan un tipo de interés contractual, cuando el efecto de no actualizar los flujos de efectivo no sea significativo.

El reconocimiento de los descuentos y carencias de rentas se registran contablemente linealizando el importe total de la carencia de renta o bonificación a lo largo de todos los periodos en los que el contrato del inquilino está en vigor. En caso de finalizarse un contrato de arrendamiento antes de lo esperado, el registro de la carencia de renta o bonificación pendiente se registrará en el último periodo antes de la conclusión del contrato.

Una de las actividades ordinarias de la Sociedad es la tenencia de participaciones en el capital de empresas. En consecuencia, se considera que su importe neto de la cifra de negocios está constituido por los dividendos recibidos de sus participadas. Por consiguiente, el resultado de explotación incluye las correcciones valorativas por deterioro efectuadas en los distintos instrumentos financieros asociados a esta actividad, así como las pérdidas y gastos originados por su enajenación o valoración a valor razonable.

(j) **Impuesto sobre beneficios**

El gasto o ingreso por impuesto sobre beneficios comprende la parte relativa al gasto o ingreso por el impuesto corriente y la parte correspondiente al gasto o ingreso por impuesto diferido.

El impuesto corriente es la cantidad que la Sociedad satisface como consecuencia de la liquidación fiscal del Impuesto sobre el Beneficio relativas a un ejercicio. Las deducciones y otras ventajas fiscales en la cuota del impuesto, excluidas las retenciones y pagos a cuenta, así como las pérdidas fiscales compensables de ejercicios anteriores y aplicadas efectivamente en éste, dan lugar a un menor importe del impuesto corriente.

El gasto o el ingreso por impuesto diferido se corresponden con el reconocimiento y la cancelación de los activos y pasivos por impuesto diferido. Estos incluyen las diferencias temporarias que se identifican como aquellos importes que se prevén pagaderos o recuperables derivados de las diferencias entre los importes en libros de los activos y pasivos y su valor fiscal, así como las bases imponibles negativas pendientes de compensación y los créditos por deducciones fiscales no aplicadas fiscalmente. Dichos importes se registran aplicando a la diferencia temporaria o crédito que corresponda el tipo de gravamen al que se espera recuperarlos o liquidarlos.



**ELAIA INVESTMENT SPAIN SOCIMI, S.A.**  
Memoria de las cuentas anuales del ejercicio 2022  
(Expresado en euros)

Se reconocen pasivos por impuestos diferidos para todas las diferencias temporarias imponibles, excepto aquellas derivadas del reconocimiento inicial de fondos de comercio o de otros activos y pasivos en una operación que no afecta ni al resultado fiscal ni al resultado contable y no es una combinación de negocios.

Por su parte, los activos por impuestos diferidos sólo se reconocen en la medida en que se considere probable que la Sociedad vaya a disponer de ganancias fiscales futuras contra las que poder hacerlos efectivos.

Los activos y pasivos por impuestos diferidos, originados por operaciones con cargos o abonos directos en cuentas de patrimonio, se contabilizan también con contrapartida en patrimonio neto.

Respecto a lo señalado en los 4 párrafos anteriores y relación a lo que se explicita posteriormente, se debe comentar que la contabilización de los impuestos diferidos, tanto de activo y de pasivo, se revalúa considerando que las Sociedades están acogidas al régimen SOCIMI, por lo que únicamente se registran aquellos activos por impuestos que se esperan utilizar o aquellos pasivos por impuesto que se esperan liquidar como consecuencia del no cumplimiento de los requisitos establecidos en la legislación que regulan este tipo de sociedades.

Con fecha 22 de diciembre de 2015, y con efectos a partir de su constitución, la Sociedad comunicó a la Delegación de la Agencia Estatal de la Administración Tributaria de su domicilio fiscal la opción adoptada por su entonces, de acogerse al régimen fiscal especial de SOCIMI.

En virtud de la Ley 11/2009, de 26 de octubre, por la que se regulan las Sociedades Anónimas cotizadas de inversión en el mercado inmobiliario, las entidades que opten por la aplicación del régimen fiscal especial previsto en dicha Ley tributarán a un tipo de gravamen del 0% en el Impuesto de Sociedades. En el caso de generarse bases imponibles negativas, no será de aplicación el artículo 25 del Texto Refundido de la Ley del Impuesto de Sociedades, aprobado por el Real Decreto Legislativo 4/2004, de 5 de marzo. Asimismo, no resultará de aplicación el régimen de deducciones y bonificaciones establecidas en los Capítulos II, III y IV de dicha norma. En todo lo demás no previsto en la Ley 11/2009, será de aplicación supletoriamente lo establecido en el Texto Refundido de Ley del Impuesto sobre Sociedades.

La entidad optante por el régimen SOCIMI estará sometida a un gravamen especial del 19% sobre el importe íntegro de los dividendos o participaciones en beneficios distribuidos a los accionistas cuya participación en el capital social de la entidad sea igual o superior al 5%, cuando dichos dividendos, en sede de sus accionistas, estén exentos o tributen a un tipo de gravamen inferior al 10%. Dicho gravamen tendrá la consideración de cuota del Impuesto sobre Sociedades.

Con fecha 12 de julio de 2021 entró en vigor la Ley 11/2021, de medidas de prevención y lucha contra el fraude fiscal, en la cual se establece un gravamen especial del 15 por ciento sobre el importe de los beneficios obtenidos en el ejercicio que no sea objeto de distribución, siempre y cuando: (i) no hayan tributado al tipo general de gravamen del Impuesto sobre Sociedades, o (ii) no se trate de rentas acogidas al período de reinversión. Dicho gravamen tendrá la consideración de cuota del Impuesto sobre Sociedades.

El gravamen especial se devengará el día del acuerdo de aplicación del resultado del ejercicio por la junta general de accionistas y deberá ser objeto de autoliquidación e ingreso en el plazo de dos meses desde la fecha de devengo.

La aplicación del régimen de SOCIMI anteriormente descrito sin perjuicio de que, durante el mismo, las Sociedades no cumplan con la totalidad de los requisitos exigidos por la norma para su aplicación, ya que, en virtud de la Disposición Transitoria Primera de la Ley 11/2009 del régimen SOCIMI, las Sociedades disponen de un periodo de dos años desde la fecha de la opción por la aplicación del régimen para cumplir con la totalidad de los requisitos exigidos por la norma.

**(k) Transacciones entre partes vinculadas**

Con carácter general, las operaciones entre empresas del grupo se contabilizan en el momento inicial por su valor razonable. En su caso, si el precio acordado difiere de su valor razonable, la diferencia se registra atendiendo a la realidad económica de la operación. La valoración posterior se realiza conforme con lo previsto en las correspondientes normas.

No obstante lo anterior, en las operaciones de fusión, escisión o aportación no dinerada de un negocio los elementos constitutivos del negocio adquirido se valoran por el importe que corresponde a los mismos, una vez realizada la operación, en los estados financieros del grupo o subgrupo.

Cuando no intervenga la empresa dominante, del grupo o subgrupo, y su dependiente, las cuentas anuales a considerar a estos efectos serán las del grupo o subgrupo mayor en el que se integren los elementos patrimoniales cuya sociedad dominante sea española.

En estos casos la diferencia que se pudiera poner de manifiesto entre el valor neto de los activos y pasivos de la sociedad adquirida, ajustado por el saldo de las agrupaciones de subvenciones, donaciones y legados recibidos y ajustes por cambios de valor, y cualquier importe del capital y prima de emisión, en su caso, emitido por la sociedad absorbente se registra en reservas.

**(l) Información financiera por segmentos**

Un segmento de explotación es un componente de la Sociedad que desarrolla actividades de negocio de las que puede obtener ingresos ordinarios e incurrir en gastos, cuyos resultados de explotación son revisados de forma regular por la máxima autoridad en la toma de decisiones de explotación de la Sociedad, para decidir sobre los recursos que deben asignarse al segmento evaluar su rendimiento y en relación con el cual se dispone de información financiera diferenciada.

**(m) Clasificación de activos y pasivos entre corrientes y no corrientes**

La Sociedad presenta el balance clasificando activos y pasivos entre corrientes y no corrientes. A estos efectos son activos o pasivos corrientes aquellos que cumplan los siguientes criterios:

- Los activos se clasifican como corrientes cuando se espera realizarlos o se pretende venderlos o consumirlos en el transcurso del ciclo normal de la explotación de la Sociedad, se mantienen fundamentalmente con fines de negociación, se espera realizarlos dentro del periodo de los doce meses posteriores a la fecha de cierre o se trata de efectivo u otros medios líquidos equivalentes, excepto en aquellos casos en los que no puedan ser intercambiados o utilizados para cancelar un pasivo, al menos dentro de los doce meses siguientes a la fecha de cierre.
- Los pasivos se clasifican como corrientes cuando se espera liquidarlos en el ciclo normal de la explotación de la Sociedad, se mantienen fundamentalmente para su negociación, se tienen que liquidar dentro del periodo de doce meses desde la fecha de cierre o la Sociedad

no tiene el derecho incondicional para aplazar la cancelación de los pasivos durante los doce meses siguientes a la fecha de cierre.

**(n) Medio ambiente**

La actividad de la Sociedad, por su naturaleza, no tiene impacto medioambiental significativo ni realiza actividades medioambientales.

Dadas las actividades a las que se dedica la Sociedad, ésta no tiene responsabilidades, gastos, activos ni provisiones o contingencias de naturaleza medioambiental que pudieran ser significativos en relación con el patrimonio, la situación financiera y los resultados de la Sociedad. Por este motivo, no se incluyen los desgloses específicos en esta memoria.

**(o) Activos no corrientes mantenidos para la venta**

Los activos no corrientes se clasifican como mantenidos para la venta cuando se considera que su valor contable se va a recuperar a través de una operación de venta en vez de a través de su uso continuado. Esta condición se considera cumplida únicamente cuando la venta es altamente probable, y está disponible para su venta inmediata en su condición actual y previsiblemente se completará en el plazo de un año desde la fecha de clasificación. Estos activos se presentan valorados al menor importe entre su valor contable y el valor razonable minorado por los costes necesarios para su enajenación y no están sujetos a amortización. En caso de que sea necesario se dotan las oportunas correcciones valoradas de forma que el valor contable no exceda el valor razonable menos los costes de venta.

Los pasivos vinculados se clasifican en el epígrafe “Pasivos vinculados con activos no corrientes mantenidos para la venta”.

**(p) Fianzas**

En las fianzas entregadas o recibidas por arrendamientos operativos o por prestación de servicios, la diferencia entre su valor razonable y el importe desembolsado (debidamente, por ejemplo, a que la fianza es a largo plazo y no está remunerada) se considerará como un pago o cobro anticipado por el arrendamiento o prestación del servicio, que se imputará a la cuenta de pérdidas y ganancias durante el periodo del arrendamiento. En el caso de fianzas remuneradas recibidas por arrendamientos a largo plazo, las mismas son reconocidas como un pasivo financiero a su valor razonable en el momento de su registro inicial (generalmente, el importe recibido en efectivo), el cual corresponde con el importe por el que van a ser reembolsadas, descontado al tipo de interés explícito correspondiente. Al estimar el valor razonable de las fianzas, se tomará como periodo remanente el plazo contractual estimado comprometido durante el cual no se pueda devolver su importe, sin tomar en consideración el comportamiento estadístico de devolución. Cuando la fianza sea a corto plazo, no será necesario realizar el descuento de flujos de efectivo si su efecto no es significativo.

**(q) Costes por intereses**

Los costes por intereses generales y específicos que sean directamente atribuibles a la adquisición, construcción o producción de activos aptos, que son aquellos que necesariamente requieren de un período de tiempo sustancial antes de estar preparados para el uso previsto o la venta, se añaden al coste de esos activos, hasta que llega el momento en que los activos están sustancialmente preparados para el uso que se pretende o la venta.

Los ingresos financieros obtenidos por la inversión temporal de los préstamos específicos a la

**ELAIA INVESTMENT SPAIN SOCIMI, S.A.**  
 Memoria de las cuentas anuales del ejercicio 2022  
 (Expresado en euros)

espera de su uso en los activos aptos se deducen de los costes por intereses susceptibles de capitalización. El resto de los costes por intereses se reconoce en resultados en el ejercicio en que se incurre en ellos.

**(5) INFORMACIÓN FINANCIERA POR SEGMENTOS**

A 31 de diciembre de 2022, la Sociedad se encuentra organizada internamente por segmentos operativos, divididos en 2 líneas de negocio diferenciadas: viviendas (que incluye el negocio de alquiler de las viviendas) y hoteles (que incluye el negocio de alquiler de los hoteles y apartamentos turísticos). El desglose de los segmentos operativos es el siguiente:

- Viviendas: Bailén.

Hoteles y apartamentos turísticos: El Puerto, Festa, Las Terrazas, Cecilia, Alfaz del Pi (vendido en enero de 2022) y Apartamentos Surfing Playa SA (vendido en enero de 2022).

El beneficio de cada segmento, y de cada activo dentro de cada segmento, se utiliza como medida del rendimiento debido a que la Sociedad considera que dicha información es la más relevante en la evaluación de los resultados de los segmentos en relación a otros grupos que operan en dichos negocios. A continuación, se presenta la información por segmentos de estas actividades a 31 de diciembre de 2022 y su comparativa con el periodo anterior:

	Euros			Total
	31 de diciembre de 2022			
	Viviendas	Hoteles y Apartamentos turísticos	Unidad Corporativa	
Ingresos por arrendamiento	-	3.461.843	-	3.461.843
Dividendos recibidos empresas grupo	-	-	355.146	355.146
Otros Ingresos de explotación	-	-	15.000	15.000
Otros Ingresos	-	361.439	(7.693)	353.746
Total ingresos ordinarios	-	3.823.283	362.453	4.185.735
Gastos por amortización	-	(898.726)	(2.000)	(900.726)
Gastos de explotación	(390.107)	(198.647)	(1.080.816)	(1.669.570)
Resultado por la enajenación de inversiones inmobiliarias	1.253.486	(1.573.938)	-	(320.452)
Deterioro de inversiones financieras	-	-	(798.717)	(798.717)
Beneficio operativo	863.378	1.151.972	(1.519.081)	496.270
Financieros Netos	-	(617.017)	(63.287)	(680.304)
Resultado antes de impuestos	863.378	534.955	(1.582.368)	(184.034)
Impuestos sobre beneficios	-	-	(439.922)	(439.922)
Beneficio del periodo	863.379	534.955	(2.022.290)	(623.956)

**ELAIA INVESTMENT SPAIN SOCIMI, S.A.**  
**Memoria de las cuentas anuales del ejercicio 2022**  
**(Expresado en euros)**

Euros			
31 de diciembre de 2021			
Viviendas	Hoteles y Apartamentos turísticos	Unidad Corporativa	Total
Ingresos por arrendamiento	2.190.264	-	2.190.264
Dividendos recibidos empresas grupo	-	6.694	6.694
Otros Ingresos de explotación	224.160	285.001	509.161
Otros Ingresos	154.242	101.223	255.465
<b>Total ingresos ordinarios</b>	<b>2.568.666</b>	<b>392.918</b>	<b>2.961.583</b>
Gastos por amortización	(937.171)	(2.000)	(939.171)
Gastos de explotación	(63.659)	(207.545)	(1.756.929)
Resultado por la enajenación de inversiones inmobiliarias	-	(58.021)	(58.021)
Deterioro de inversiones financieras	-	(426.240)	(426.240)
<b>Beneficio operativo</b>	<b>(63.659)</b>	<b>1.365.928</b>	<b>(218.778)</b>
Financieros Netos	-	(702.095)	(810.941)
<b>Resultado antes de impuestos</b>	<b>(63.659)</b>	<b>663.833</b>	<b>(1.029.719)</b>
Impuestos sobre beneficios	-	(796)	(796)
<b>Beneficio del periodo</b>	<b>(63.659)</b>	<b>663.833</b>	<b>(1.030.515)</b>

Euros			
31 de diciembre de 2022			
Viviendas	Hoteles y Apartamentos turísticos	Unidad Corporativa	Total
Inmovilizado intangible	-	78	78
Inversiones Inmobiliarias	47.310.094	-	47.310.094
Inversiones financieras en empresas grupo	-	4.028.421	4.028.421
Inversiones financieras a largo plazo	633.505	353.992	987.497
<b>Total activos no corrientes</b>	<b>47.943.598</b>	<b>4.382.491</b>	<b>52.326.089</b>
Deudores comerciales y otras cuentas a cobrar	-	2.192.877	2.192.877
Periodificaciones a corto plazo	-	810	810
Activos no corrientes mantenidos para la venta	1.058.087	-	1.058.087
Efectivo y otros medios líquidos equivalentes	-	2.204.587	2.204.587
<b>Total activos corrientes</b>	<b>1.058.087</b>	<b>4.398.274</b>	<b>5.456.361</b>
<b>Total activos</b>	<b>1.058.087</b>	<b>8.780.764</b>	<b>57.782.450</b>

Euros			
31 de diciembre de 2021			
Viviendas	Hoteles y Apartamentos turísticos	Unidad Corporativa	Total
Inmovilizado intangible	-	2.078	2.078
Inversiones Inmobiliarias	56.323.615	-	56.323.615
Inversiones financieras en empresas grupo	-	10.796.698	10.796.698
Inversiones financieras a largo plazo	-	992.262	992.262
<b>Total activos no corrientes</b>	<b>56.323.615</b>	<b>11.791.038</b>	<b>68.114.653</b>
Activos no corrientes mantenidos para la venta	5.877.308	9.266.636	15.143.944
Deudores comerciales y otras cuentas a cobrar	-	813.181	813.181
Periodificaciones a corto plazo	-	28.336	28.336
Efectivo y otros medios líquidos equivalentes	-	1.220.358	1.220.358
<b>Total activos corrientes</b>	<b>5.877.308</b>	<b>10.108.153</b>	<b>17.205.819</b>
<b>Total activos</b>	<b>5.877.308</b>	<b>13.011.396</b>	<b>85.320.472</b>

**ELAIA INVESTMENT SPAIN SOCIMI, S.A.**  
**Memoria de las cuentas anuales del ejercicio 2022**  
(Expresado en euros)

Euros			
31 de diciembre de 2022			
Viviendas	Hoteles y Apartamentos turísticos	Unidad Corporativa	Total
Pasivos financieros con Entidades de Crédito	22.507.119	2.005.602	24.512.720
Pasivos financieros con empresas grupo	-	837.054	837.054
Otros pasivos financieros	633.505	1.488	634.993
Acreedores comerciales y otras cuentas a pagar	-	535.573	535.573
Periodificaciones a corto plazo	-	20.000	20.000
Total pasivos	23.140.624	3.399.716	26.540.340

Euros			
31 de diciembre de 2021			
Viviendas	Hoteles y Apartamentos turísticos	Unidad Corporativa	Total
Pasivos financieros con Entidades de Crédito	25.686.235	2.433.304	28.119.539
Pasivos financieros con empresas grupo	-	1.278.924	1.278.924
Pasivos vinculados a activos mantenidos para la venta	-	6.059.790	6.059.790
Otros pasivos financieros	-	634.993	634.993
Acreedores comerciales y otras cuentas a pagar	-	766.707	766.707
Total pasivos	25.686.235	11.173.718	36.859.953

**(6) INMOVILIZADO INTANGIBLE**

A 31 de diciembre de 2022 y 2021, el inmovilizado intangible comprende principalmente aplicaciones informáticas.

Euros	
2022	
	Total
Aplicaciones informáticas	
Coste a 31 de diciembre de 2021	10.000
Coste a 31 de diciembre de 2022	10.000
Amortización acumulada a 31 de diciembre de 2021	(7.922)
Dotaciones	(2.000)
Amortización acumulada a 31 de diciembre de 2022	(9.922)
Valor neto contable a 31 de diciembre de 2022	78

Euros	
2021	
	Total
Aplicaciones informáticas	
Coste a 31 de diciembre de 2020	10.000
Coste a 31 de diciembre de 2021	10.000
Amortización acumulada a 31 de diciembre de 2020	(5.922)
Dotaciones	(2.000)
Amortización acumulada a 31 de diciembre de 2021	(7.922)
Valor neto contable a 31 de diciembre de 2021	2.078

**ELAIA INVESTMENT SPAIN SOCIMI, S.A.**  
 Memoria de las cuentas anuales del ejercicio 2022  
 (Expresado en euros)

Durante el ejercicio 2022 y 2021 la Sociedad no ha realizado movimientos en este epígrafe.

Todo el inmovilizado intangible de la Sociedad se encuentra afecto a actividades propias de su actividad y está situado dentro del territorio nacional.

A 31 de diciembre de 2022 y 2021 la Sociedad no tiene elementos de inmovilizado intangible que hayan sido adquiridos a empresas del grupo.

A 31 de diciembre de 2022 y 2021 la Sociedad no tiene elementos de inmovilizado intangible totalmente amortizados que sigan en uso.

A 31 de diciembre de 2022 y 2021 la Sociedad no tiene elementos de inmovilizado intangible afectos a garantías, así como tampoco sujetos a restricciones en cuanto a su titularidad.

**(7) INVERSIONES INMOBILIARIAS**

A 31 de diciembre de 2022 las inversiones inmobiliarias comprenden 1 edificio de viviendas y 5 activos de apartamentos turísticos (2 hoteles, 1 edificio de viviendas y 5 activos de apartamentos turísticos en 2021), así como los correspondientes terrenos en los que se ubican y que se mantienen para la obtención de rentas por arrendamiento y que por tanto no están ocupados por la Sociedad.

La composición y los movimientos habidos en las cuentas incluidas bajo el epígrafe del Balance como Inversiones Inmobiliarias a 31 de diciembre de 2022 y 31 de diciembre de 2021 han sido los siguientes:

	Euros			
	2022			
	Terrenos	Construcciones	Inmovilizado en obras	Total
Coste a 31 de diciembre de 2021	27.072.618	25.583.167	8.367.096	61.022.880
Bajas	<u>(1.535.641)</u>	<u>(1.393.307)</u>	<u>(522.307)</u>	<u>(3.451.255)</u>
Coste a 31 de diciembre de 2022	<u>25.536.977</u>	<u>24.189.859</u>	<u>7.844.788</u>	<u>57.571.625</u>
Amortización acumulada a 31 de diciembre de 2021	-	(2.944.282)	(1.754.984)	(4.699.265)
Dotaciones	-	(494.332)	(404.394)	(898.726)
Bajas	-	179.116	142.081	321.197
Amortización acumulada a 31 de diciembre de 2022	-	<u>(3.259.498)</u>	<u>(2.017.296)</u>	<u>(5.276.794)</u>
Deterioro acumulado a 31 de diciembre de 2021	-	-	-	-
Dotaciones	-	<u>(4.984.737)</u>	-	<u>(4.984.737)</u>
Deterioro acumulado a 31 de diciembre de 2022	-	<u>(4.984.737)</u>	-	<u>(4.984.737)</u>
Valor neto contable a 31 de diciembre de 2022	<u>25.536.977</u>	<u>15.945.624</u>	<u>5.827.492</u>	<u>47.310.094</u>

**ELAIA INVESTMENT SPAIN SOCIMI, S.A.**  
 Memoria de las cuentas anuales del ejercicio 2022  
 (Expresado en euros)

	Euros				Total
	Terrenos	Construcciones	Inmovilizado en obras	Construcciones en curso	
Coste a 31 de diciembre de 2020	27.333.448	25.832.739	8.493.423	5.874	61.665.484
Altas	-	-	6.560	-	6.560
Bajas	(260.830)	(249.572)	(132.887)	(5.874)	(649.164)
Coste a 31 de diciembre de 2021	<u>27.072.618</u>	<u>25.583.167</u>	<u>8.367.096</u>	<u>-</u>	<u>61.022.880</u>
Amortización acumulada a 31 de diciembre de 2020	-	(2.475.509)	(1.346.023)	(5.874)	(3.827.406)
Dotaciones	-	(514.057)	(423.114)	-	(937.171)
Bajas	-	45.284	14.154	5.874	65.312
Amortización acumulada a 31 de diciembre de 2021	<u>-</u>	<u>(2.944.282)</u>	<u>(1.754.984)</u>	<u>-</u>	<u>(4.699.265)</u>
Valor neto contable a 31 de diciembre de 2021	<u>27.072.618</u>	<u>22.638.885</u>	<u>6.612.112</u>	<u>-</u>	<u>56.323.615</u>

Durante el ejercicio 2022 se ha procedido a la venta del activo Alfaz del Pi, así como de diferentes unidades del inmueble “Festamar”, “Terrazas” y “El Puerto”, las cuales generaron un beneficio de 4.961 miles de euros, registrado en el epígrafe “Deterioro y resultado por enajenaciones del inmovilizado” en la cuenta de pérdidas y ganancias.

Durante el ejercicio 2021 se procedió a la venta de diferentes unidades del inmueble “Festamar” y “El Puerto”, las cuales generaron una pérdida de 58 miles de euros, registrado en el epígrafe “Deterioro y resultado por enajenaciones del inmovilizado” en la cuenta de pérdidas y ganancias.

A 31 de diciembre de 2022 todos los inmuebles que componen el epígrafe “Inversiones inmobiliarias” se encuentran asegurados. La cobertura de estas pólizas se considera suficiente.

Las inversiones inmobiliarias, incluidos los activos disponibles a la venta, que están sujetos a garantías por los préstamos hipotecarios ascienden a 24,5 millones de euros a 31 de diciembre de 2022 (34 millones de euros a 31 de diciembre de 2021).

**Activos no corrientes mantenidos para la venta**

	Euros			
	Terrenos	Construcciones	Inmovilizado en obras	Total
Coste a 31 de diciembre de 2021	5.306.473	6.760.461	3.337.958	15.404.892
Altas	25.414	-	-	25.414
Bajas	(4.701.965)	(6.454.981)	(2.657.359)	(13.814.306)
Coste a 31 de diciembre de 2022	<u>629.922</u>	<u>305.479</u>	<u>680.599</u>	<u>1.616.000</u>
Amortización acumulada a 31 de diciembre de 2021	-	(223.171)	(37.777)	(260.948)
Amortización acumulada a 31 de diciembre de 2022	<u>-</u>	<u>(223.171)</u>	<u>(37.777)</u>	<u>(260.948)</u>
Deterioro acumulado a 31 de diciembre de 2021	-	-	-	-
Dotaciones	-	(296.965)	-	(296.965)
Deterioro acumulado a 31 de diciembre de 2022	<u>-</u>	<u>(296.965)</u>	<u>-</u>	<u>(296.965)</u>
Valor neto contable a 31 de diciembre de 2022	<u>629.922</u>	<u>(214.657)</u>	<u>642.822</u>	<u>1.058.087</u>



**ELAIA INVESTMENT SPAIN SOCIMI, S.A.**  
 Memoria de las cuentas anuales del ejercicio 2022  
 (Expresado en euros)

	Euros			
	2021			
	Terrenos	Construcciones	Inmovilizado en obras	Total
Coste a 31 de diciembre de 2020	5.306.473	6.760.461	3.321.155	15.388.089
Bajas	-	-	16.803	16.803
Coste a 31 de diciembre de 2021	5.306.473	6.760.461	3.337.958	15.404.892
Amortización acumulada a 31 de diciembre de 2020	-	(223.171)	(37.777)	(260.948)
Amortización acumulada a 31 de diciembre de 2021	-	(223.171)	(37.777)	(260.948)
Valor neto contable a 31 de diciembre de 2021	5.306.473	6.537.290	3.300.181	15.143.944

Al cierre del ejercicio 2022 y 2021 los activos no corrientes mantenidos para la venta no tienen asociados préstamos con entidades financieras.

A 31 de diciembre de 2021 la Sociedad cobró en concepto de anticipo a cuenta de la venta de los inmuebles de Alfaz del Pi y Bailén un importe de 6.060 miles de euros, registrado en el epígrafe "Pasivos no corrientes mantenidos para la venta" del pasivo corriente del balance.

Al cierre del ejercicio 2022 y 2021 los activos no corrientes mantenidos para la venta no tienen asociados préstamos con entidades financieras.

#### **Deterioro de inversiones inmobiliarias**

De acuerdo a la Norma de Valoración Nº 2 del Plan General de Contabilidad y a la Resolución de 1 de marzo de 2013, del Instituto de Contabilidad y Auditoría de Cuentas, la Sociedad, al menos al cierre de cada ejercicio, revisa el valor razonable, la vida útil y los métodos de valoración de los inmuebles que posee.

Cuando el valor de mercado de un bien o cualquier otro valor que le corresponda sea inferior al valor amortizado, se procede a efectuar correcciones valorativas, dotando a tal efecto la pertinente provisión por deterioro, cuando, la depreciación sea reversible.

El valor de mercado de los inmuebles durante el primer el año de adquisición corresponde con el precio de compra ya que se establece como base más representativa.

El "Valor de Mercado" se define como la cantidad estimada por la que un activo debería poderse intercambiar a la fecha de valoración, entre un vendedor y un comprador dispuestos entre sí, tras un periodo de comercialización razonable, y en el que ambas partes hayan actuado con conocimiento, prudencia y sin coacción alguna.

En base a las valoraciones realizadas por expertos independientes la Sociedad tiene un deterioro sobre las inversiones registradas a 31 de diciembre de 2022 de 5.282 miles de euros (ninguno a 31 de diciembre de 2021).

La Sociedad procede a valorar los inmuebles a través de un experto independiente de conformidad con las declaraciones de la RICS Manual de Evaluación y Valoración publicada por The Royal Institution of the Chartered Surveyors ("Libro rojo") con sede en Inglaterra. Para ello se ha utilizado el método de flujos de efectivo de caja aplicando una rentabilidad estimada de mercado con objeto de obtener un valor capital una vez descontados los costes estimados de la venta.

Los valores de tasación se detallan a continuación:

**ELAIA INVESTMENT SPAIN SOCIMI, S.A.**  
 Memoria de las cuentas anuales del ejercicio 2022  
 (Expresado en euros)

	Miles de euros	
	31.12.2022	31.12.2021
Inversiones inmobiliarias (incluidos mantenidos para la venta)	52.882	104.725
	52.882	104.725

**Seguros**

Es política de la Sociedad contratar todas las pólizas de seguros que se estiman necesarias para la cobertura de los posibles riesgos que pudieran afectar a las inversiones inmobiliarias.

**Inversiones inmobiliarias situadas en el extranjero**

A 31 de diciembre de 2022 y 31 de diciembre de 2021 la Sociedad no cuenta con inversiones inmobiliarias situadas en el extranjero.

**Bienes totalmente amortizados**

A 31 de diciembre de 2022 y 31 de diciembre de 2021 la Sociedad no tiene en este epígrafe del balance elementos totalmente amortizados.

**Arrendamientos operativos, actuando la Sociedad como arrendador**

A 31 de diciembre de 2022 la Sociedad tiene contratado con los arrendatarios las siguientes cuotas de arrendamiento operativo no cancelable mínimas, de acuerdo con los actuales contratos en vigor, sin tener en cuenta incrementos futuros por IPC:

	31.12.2022			31.12.2021		
	A - de 1 año	Desde 1 hasta 5 años	A + de 5 años	A - de 1 año	Desde 1 hasta 5 años	A + de 5 años
<b>Total Ingresos por arrendamiento</b>	<b>3.947.373</b>	<b>11.609.678</b>	<b>6.166.569</b>	<b>2.578.221</b>	<b>13.587.668</b>	<b>7.479.664</b>

A 31 de diciembre de 2022 y 2021 la Sociedad tiene contratado con los arrendatarios cuotas mínimas de arrendamiento operativo no cancelables. Dichos contratos son a largo plazo y representan 36.578,24 m<sup>2</sup> arrendados (38.742 m<sup>2</sup> en 2021), quedando únicamente el local comercial de Bailén con 108,44 m<sup>2</sup>. La Sociedad posee inversiones inmobiliarias en viviendas por 108,44 m<sup>2</sup> y en Hoteles y apartamentos turísticos por 36.578.24 m<sup>2</sup> (38.742 m<sup>2</sup> en 2021).

No toda la totalidad de los inmuebles propiedad de la Sociedad genera ingresos como consecuencia de que se están realizando una serie de actuaciones de adecuación, reforma y renovación.

**(8) ACTIVOS FINANCIEROS POR CATEGORÍAS**

**(a) Clasificación de los activos financieros por categorías**

Los activos financieros que mantiene la Sociedad a 31 de diciembre de 2022 son fianzas depositadas en entes públicos y cuentas a cobrar con clientes. En el cuadro siguiente se muestran de forma separada a 31 de diciembre de 2022 y 31 de diciembre de 2021:

**ELAIA INVESTMENT SPAIN SOCIMI, S.A.**  
 Memoria de las cuentas anuales del ejercicio 2022  
 (Expresado en euros)

	Euros			
	31 de diciembre del 2022		31 de diciembre del 2021	
	No corriente	Corriente	No corriente	Corriente
	Valor contable	Valor contable	Valor contable	Valor contable
<b>Activos financieros a coste</b>				
Participaciones en empresas del grupo	4.028.421	-	10.796.698	-
<b>Activos financieros a coste amortizado</b>				
Activos financieros no corrientes	987.497	-	992.262	-
Cientes por ventas y prestación de servicios	-	1.225.014	-	406.103
Cientes empresas del grupo y asociadas	-	30.815	-	25.467
Activos por impuesto corriente	-	539.299	-	-
Otros créditos con las Administraciones Públicas	-	157.685	-	113.099
Deudores varios	-	240.065	-	268.512
<b>Total</b>	<b>5.015.918</b>	<b>2.192.878</b>	<b>11.788.960</b>	<b>813.181</b>

Para los activos financieros registrados a coste amortizado, el valor contable no difiere del valor razonable.

A 31 de diciembre de 2022 y 2021, la partida “Activos financieros no corrientes” recoge principalmente las fianzas y depósitos recibidos de los arrendatarios de los activos inmobiliarios citados en la Nota 7 en señal de garantía y que la Sociedad ha depositado en los Organismos Públicos correspondientes.

**(b) Clasificación de los activos financieros por vencimientos**

La clasificación de los activos financieros en función de sus vencimientos a 31 de diciembre de 2022 y 31 de diciembre de 2021 es la siguiente:

	31 de diciembre de 2022			
	Euros			
	Menos de 1 año	Entre 1 y 5 años	Indeterminado	Total
Activos financieros no corrientes	-	-	987.497	987.497
Participaciones en empresas del grupo	-	-	4.028.421	4.028.421
Cientes por ventas y prestación de servicios	1.225.014	-	-	1.225.014
Cientes empresas del grupo y asociadas	30.815	-	-	30.815
Activos por impuesto corriente	539.299	-	-	539.299
Otros créditos con las Administraciones Públicas	157.685	-	-	157.685
Deudores varios	240.065	-	-	240.065
	<b>2.192.878</b>	<b>-</b>	<b>5.015.918</b>	<b>7.208.796</b>

**ELAIA INVESTMENT SPAIN SOCIMI, S.A.**  
 Memoria de las cuentas anuales del ejercicio 2022  
 (Expresado en euros)

	31 de diciembre de 2021			
	Euros			
	Menos de 1 año	Entre 1 y 5 años	Indeterminado	Total
Activos financieros no corrientes	-	-	992.262	992.262
Participaciones en empresas del grupo	-	-	10.796.698	10.796.698
Clientes por ventas y prestación de servicios	406.103	-	-	406.103
Clientes empresas del grupo y asociadas	25.467	-	-	25.467
Otros créditos con las Administraciones Públicas	113.099	-	-	113.099
Deudores varios	268.512	-	-	268.512
	<u>813.181</u>	<u>-</u>	<u>11.788.960</u>	<u>12.602.141</u>

**(c) Participaciones en empresas del grupo**

A 31 de diciembre de 2022 la Sociedad recoge en la partida Instrumentos de patrimonio su inversión en participación en empresas del grupo, siendo la composición de la misma las participaciones en la empresa Apartamentos Surfing Playa, S.L.U. (adicionalmente Hotel Mar Bell, S.L.U. a 31 de diciembre de 2021).

Durante el ejercicio 2022 la Sociedad ha registrado deterioro de valor de su participación en Apartamentos Surfing Playa, S.L.U. por importe de 798.717 euros, registrado en el epígrafe “Deterioro y resultado por enajenaciones de inversiones financieras” de la cuenta de pérdidas y ganancias. De esta forma el valor contable de la participación se equipara al valor teórico contable de la inversión.

Durante el ejercicio 2021 la Sociedad registró deterioro de valor de su participación en Apartamentos Surfing Playa, S.L.U. por importe de 426.240 euros, registrado en el epígrafe “Deterioro y resultado por enajenaciones de inversiones financieras” de la cuenta de pérdidas y ganancias. De esta forma el valor contable de la participación se equiparaba al valor teórico contable de la inversión.

En enero de 2022 la sociedad Hotel Mar Bell, S.L.U. ha sido vendida, registrándose un beneficio por la venta por importe de 355.146 euros, registrado en el epígrafe “Ingresos recibidos empresas grupo” de la cuenta de pérdidas y ganancias.

En noviembre de 2021 las sociedades Flen, S.L.U. y Promociones Atocha 40, S.L.U. fueron liquidadas, inscribiéndose dichas liquidaciones en el Registro Mercantil con fecha 30 de noviembre de 2021. Con las liquidaciones la Sociedad registró una pérdida por importe de 39.414 euros, registrada en el epígrafe “Gastos financieros” de la cuenta de pérdidas y ganancias.

En euros	31 de diciembre de 2022						
	Porcentaje de participación directa	Capital	Reservas y Otras partidas de fondos propios	Beneficios (pérdidas) del ejercicio	Total patrimonio neto	Resultado de explotación	VNC
Apartamentos Surfing Playa, S.L.U. (*)	100%	79.334	(822.794)	14.691	(728.769)	103.356	4.028.421
<b>TOTAL</b>		<b>79.334</b>	<b>(822.794)</b>	<b>14.691</b>	<b>(728.769)</b>	<b>103.356</b>	<b>4.028.421</b>

(\*) Sociedades no auditadas.

**ELAIA INVESTMENT SPAIN SOCIMI, S.A.**  
 Memoria de las cuentas anuales del ejercicio 2022  
 (Expresado en euros)

31 de diciembre de 2021							
En euros	Porcentaje de participación directa	Capital	Reservas y Otras partidas de fondos propios	Beneficios (pérdidas) del ejercicio	Total patrimonio neto	Resultado de explotación	VNC
Hotel Mar-Bell, S.L.U. (*)	100%	198.330	1.115.667	(508.477)	805.520	(360.913)	5.969.560
Apartamentos Surfing Playa, S.L.U. (*)	100%	79.334	(250.271)	(449.396)	(620.333)	(363.919)	4.827.138
<b>TOTAL</b>		<b>277.664</b>	<b>865.396</b>	<b>(957.873)</b>	<b>185.187</b>	<b>(724.832)</b>	<b>10.796.698</b>

(\*) Sociedades no auditadas.

En los ejercicios 2022 y 2021 la Sociedad ha registrado deterioros parciales en Apartamentos Surfing Playa, S.L.U. ya que dispone de plusvalías tácitas suficientes que permiten recuperar el coste de las inversiones.

**(9) EFECTIVO Y OTROS MEDIOS LÍQUIDOS EQUIVALENTES**

El efectivo y otros medios líquidos equivalentes incluyen el efectivo en caja y los depósitos bancarios a la vista en entidades de crédito. También se incluyen bajo este concepto otras inversiones a corto plazo de gran liquidez siempre que fuesen fácilmente convertibles en importes determinados de efectivo y que están sujetas a un riesgo insignificante de cambios de valor. A estos efectos se incluyen las inversiones con vencimientos de menos de tres meses desde la fecha de adquisición.

	Euros	
	31.12.2022	31.12.2021
Tesorería	2.204.587	1.220.358
	<u>2.204.587</u>	<u>1.220.358</u>

No hay efectivo ni otros líquidos equivalentes con disponibilidad restringida a 31.12.2022 ni a 31.12.2021.

**(10) PATRIMONIO NETO**

**(a) Capital**

A 31 de diciembre de 2022 el capital social de Elaia Investment Spain SOCIMI, S.A. asciende a 11.292.420 euros (11.292.420 euros a 31 de diciembre de 2021) y está representado por 11.292.420 acciones nominativas (11.292.420 acciones nominativas a 31 de diciembre de 2021), representadas por medio de anotaciones en cuenta, de 1 euro de valor nominal cada una de ellas, totalmente suscritas y desembolsadas, otorgando a sus titulares los mismos derechos. El valor de cotización a 31 de diciembre del 2022 es de 4,44 euros por acción (6,75 euros por acción a 31 de diciembre de 2021).

Los principales accionistas de la Sociedad a 31 de diciembre de 2022 y 31 de diciembre de 2021 son los siguientes:

	31.12.2022	31.12.2021
Batipart Inmo Long Terme, S.A.S.	65,75%	65,75%
Euler Hermes Reinsurance AG	13,81%	13,81%
Allianz Invest Pierre	9,30%	9,21%
Otros accionistas con participación inferior al 5%	11,14%	11,23%
	<u>100,00%</u>	<u>100,00%</u>

**ELAIA INVESTMENT SPAIN SOCIMI, S.A.**  
Memoria de las cuentas anuales del ejercicio 2022  
(Expresado en euros)

**(b) Reservas**

El detalle de este epígrafe a 31 de diciembre de 2022 y 2021 es el siguiente:

	Euros	
	31.12.2022	31.12.2021
Reserva legal	2.258.484	2.258.484
Reservas voluntarias	10.919	8.672
	<u>2.269.403</u>	<u>2.267.156</u>

*Reserva legal*

A 31 de diciembre de 2022 la reserva legal de la Sociedad asciende a 2.258.484 euros (2.258.484 euros a 31 de diciembre del 2021).

Por lo dispuesto en el Texto Refundido de la Ley de Sociedades de Capital debe destinarse una cifra igual al 10% de los beneficios a dicha reserva legal hasta que represente, como mínimo, el 20% del capital social. La reserva legal puede utilizarse para aumentar el capital en la parte que supere el 10% del capital ya aumentado.

Salvo para la finalidad mencionada, y siempre que no supere el 20% del capital social, la reserva legal únicamente puede utilizarse para compensar pérdidas y siempre que no existan otras reservas disponibles para este fin.

**(c) Autocartera**

A 31 de diciembre de 2022 la Sociedad mantiene acciones propias por un valor de 365.242 euros (268.543 euros a 31 de diciembre de 2021). Durante el ejercicio 2022 y 2021 la Sociedad ha llevado a cabo operaciones con su cartera de acciones propias.

Durante el ejercicio 2022 la Sociedad negoció 10 operaciones de venta, negociando 3.644 acciones con un precio medio de 6,61 euros por acción, y negoció 25 operaciones de compra, negociando 23.237 acciones con un precio medio de 5,31 euros por acción. En la venta de las acciones la Sociedad obtuvo un beneficio neto de 2.247 euros, registrado en reservas voluntarias del patrimonio neto.

Durante el ejercicio 2021 la Sociedad negoció 20 operaciones de venta, negociando 7.622 acciones con un precio medio de 6,97 euros por acción, y negoció 22 operaciones de compra, negociando 19.157 acciones con un precio medio de 6,94 euros por acción. En la venta de las acciones la Sociedad obtuvo un beneficio neto de 8.442 euros, registrado en reservas voluntarias del patrimonio neto.

**(d) Dividendos pagados**

Con fecha 20 de mayo de 2021, La Junta General de Accionistas aprobó el reparto de un dividendo de 11.645.648 euros, a razón de 1,03 euros por acción (considerando la totalidad de las acciones emitidas) con cargo a resultado del ejercicio 2020 y compensando un dividendo a cuenta entregado en 2020 por importe de 7.321.575 euros. El importe del dividendo distribuido fue pagado en su totalidad.

El Consejo de Administración de la Sociedad acordó por unanimidad el día 19 de julio de 2021, por escrito y sin sesión, realizar una distribución de aportaciones de socios por un importe de 5 millones de euros, en virtud de la facultad conferida por la Junta General de Accionistas en fecha 20 de mayo de 2021.

**ELAIA INVESTMENT SPAIN SOCIMI, S.A.**  
 Memoria de las cuentas anuales del ejercicio 2022  
 (Expresado en euros)

(e) **Aportaciones de socios**

El Consejo de Administración ha acordado en su reunión celebrada el 29 de marzo de 2022 realizar una distribución de aportaciones de socios por un importe de 8.500 miles de euros, en virtud de la facultad conferida por la Junta General de Accionistas en fecha 20 de mayo de 2021.

El Consejo de Administración ha acordado en su reunión celebrada el 20 de diciembre de 2022 realizar una distribución de aportaciones de socios por un importe de 8.000 miles de euros, en virtud de la facultad conferida por la Junta General de Accionistas en fecha 24 de mayo de 2022.

(11) **PASIVOS FINANCIEROS POR CATEGORÍAS**

(a) **Clasificación de los pasivos financieros por categorías**

La clasificación de los pasivos financieros por categorías y clases a 31 de diciembre de 2022 y 2021 es como sigue:

	<u>31 de diciembre de 2022</u>	
	<u>No corriente</u>	<u>Corriente</u>
	<u>Valor contable</u>	<u>Valor contable</u>
<b>Pasivos financieros a coste amortizado</b>		
Pasivos financieros con entidades de crédito	21.605.578	2.907.142
Otros pasivos financieros	634.993	-
Proveedores	-	206.581
Deudas con empresas del grupo y asociadas	837.054	183.440
Anticipos de clientes	-	70.000
Otras deudas con Administraciones Públicas	-	75.552
Periodificaciones a corto plazo	-	20.000
<b>Total pasivos financieros</b>	<u>23.077.625</u>	<u>3.462.715</u>
	<u>31 de diciembre de 2021</u>	
	<u>No corriente</u>	<u>Corriente</u>
	<u>Valor contable</u>	<u>Valor contable</u>
<b>Pasivos financieros a coste amortizado</b>		
Pasivos financieros con entidades de crédito	25.457.227	8.722.102
Otros pasivos financieros	634.993	-
Proveedores	-	443.307
Deudas con empresas del grupo y asociadas	1.278.924	-
Proveedores empresas del grupo y asociadas	-	263.376
Anticipos de clientes	-	60.000
Otras deudas con Administraciones Públicas	-	24
<b>Total pasivos financieros</b>	<u>27.371.144</u>	<u>9.488.809</u>

(b) **Clasificación de los pasivos financieros por vencimientos**

El detalle por vencimientos de los pasivos financieros a 31 de diciembre de 2022 y 2021 es el siguiente:

**ELAIA INVESTMENT SPAIN SOCIMI, S.A.**  
**Memoria de las cuentas anuales del ejercicio 2022**  
**(Expresado en euros)**

31 de diciembre de 2022							
Euros							
	1 año	2 años	3 años	4 años	5 años	Más de 5 años	Total
Pasivos financieros con entidades de crédito	2.907.142	2.838.084	2.452.632	3.841.902	1.590.517	10.882.443	24.512.720
Deudas con empresas del grupo	183.440	-	-	-	-	837.054	1.020.494
Otros pasivos financieros	-	-	-	-	-	634.993	634.993
Acreedores comerciales y otras cuentas a pagar	352.133	-	-	-	-	-	352.133
Periodificaciones a corto plazo pasivo	20.000	-	-	-	-	-	20.000
<b>Total</b>	<b>3.462.715</b>	<b>2.838.084</b>	<b>2.452.632</b>	<b>3.841.902</b>	<b>1.590.517</b>	<b>12.354.490</b>	<b>26.540.340</b>

31 de diciembre de 2021							
Euros							
	1 año	2 años	3 años	4 años	5 años	Más de 5 años	Total
Pasivos financieros con entidades de crédito	8.722.102	2.798.997	2.832.165	2.446.268	4.070.138	13.309.659	34.179.329
Deudas con empresas del grupo	263.376	-	-	-	-	1.278.924	1.542.300
Otros pasivos financieros	-	-	-	-	-	634.993	634.993
Acreedores comerciales y otras cuentas a pagar	503.331	-	-	-	-	-	503.331
<b>Total</b>	<b>9.488.809</b>	<b>2.798.997</b>	<b>2.832.165</b>	<b>2.446.268</b>	<b>4.070.138</b>	<b>15.223.576</b>	<b>36.859.953</b>

La Sociedad ha otorgado garantías por los préstamos hipotecarios contratados (Nota 7). Los préstamos tienen un tipo de interés referenciado al Euribor más un margen que oscila entre el 1,8% y 2,7%.

La Sociedad ha recibido fianzamientos por un valor total de 32.356.717 euros para los inmuebles El Puerto, Festa y Las Terrazas, así como una garantía sobre los arrendamientos actuales y renovados y sobre el pasivo laboral derivado de despidos eventuales.

**(12) OTROS PASIVOS FINANCIEROS NO CORRIENTES**

En el epígrafe de otros pasivos financieros no corrientes la Sociedad incluye 634.993 euros a 31 de diciembre de 2022 (634.993 euros a 31 de diciembre del 2021) correspondientes a las fianzas y garantías entregadas a la Sociedad por los diferentes arrendatarios de los activos inmobiliarios.

**(13) ACREEDORES COMERCIALES Y OTRAS CUENTAS A PAGAR**

El detalle de acreedores comerciales y otras cuentas a pagar a 31 de diciembre de 2022 y 2021 es como sigue:

	Euros	
	31.12.2022	31.12.2021
Proveedores	206.581	443.307
Proveedores empresas del grupo y asociadas	183.440	263.376
Otras deudas con Administraciones Públicas	75.552	24
Anticipos de clientes	70.000	60.000
	<b>535.573</b>	<b>766.707</b>

**(14) INFORMACIÓN SOBRE EL PERIODO MEDIO DE PAGO A PROVEEDORES**

A continuación, se detalla la información requerida por la Disposición adicional tercera de la Ley 15/2010, de 5 de julio (modificada a través de la Disposición final segunda de la Ley 31/2014, de 3 de diciembre) preparada conforme a la Resolución del ICAC de 29 de enero de 2016, sobre la información a incorporar en la memoria de las cuentas anuales en relación con el periodo medio de pago a



**ELAIA INVESTMENT SPAIN SOCIMI, S.A.**  
 Memoria de las cuentas anuales del ejercicio 2022  
 (Expresado en euros)

proveedores en operaciones comerciales.

	2.022	2.021
<b>(Días)</b>		
Período medio de pago a proveedores	26	15
Ratio de las operaciones pagadas	25,50	10,86
Ratio de operaciones pendientes de pago	38,15	32,04
<b>(Euros)</b>		
Total pagos realizados	2.129.657	1.213.071
Total pagos pendientes	31.449	475.218
Importe pagado en un periodo inferior al máximo establecido en la normativa de morosidad	1.681.651	1.097.839
<b>(Nº de facturas)</b>		
Facturas pagadas en un periodo inferior al máximo establecido en la normativa de morosidad	220	66
<b>(Porcentaje)</b>		
Importe pagado en un periodo inferior al máximo establecido en la normativa de morosidad sobre el importe total de pagos a proveedores	78,96%	90,50%
Facturas pagadas en un periodo inferior al máximo establecido en la normativa de morosidad sobre el total de facturas de proveedores	96,07%	84,62%

Se consideran proveedores, a los exclusivos efectos de dar la información prevista en esta Resolución, a los acreedores comerciales por deudas con suministradores de bienes o servicios, incluidos en la partida "Proveedores" y "Proveedores empresas de grupo y asociadas" del pasivo corriente del Balance.

Se entiende por "Periodo medio de pago a proveedores" el plazo que transcurre desde la entrega de los bienes o la prestación de los servicios a cargo del proveedor y el pago material de la operación.

El plazo máximo legal de pago aplicable a la Sociedad en el ejercicio 2014/15 según la Ley 3/2004, de 29 de diciembre, por la que se establecen medidas de lucha contra la morosidad en las operaciones comerciales y conforme a las disposiciones transitorias establecidas en la Ley 15/2010, de 5 de julio, es de 60 días hasta la publicación de la Ley 11/2013 de 26 de julio y de 30 días a partir de la publicación de la mencionada Ley y hasta la actualidad (a menos que se cumplan las condiciones establecidas en la misma, que permitirían elevar dicho plazo máximo de pago hasta los 60 días).

**(15) POLÍTICA Y GESTIÓN DE RIESGOS**

**(a) Factores de riesgo financiero**

Las actividades de la Sociedad están expuestas a diversos riesgos financieros: riesgo de mercado, riesgo de crédito, riesgo de liquidez y riesgo del tipo de interés en los flujos de efectivo. El programa de gestión del riesgo global de la Sociedad se centra en la incertidumbre de los mercados financieros y trata de minimizar los efectos potenciales adversos sobre la rentabilidad financiera de la Sociedad.

A juicio de los Administradores de la Sociedad no existen instrumentos financieros que, por tener características similares, estén afectados de forma similar por cambios en condiciones económicas o en otras variables, y en caso contrario se considera que los detalles facilitados en la presente memoria son suficientes.

**ELAIA INVESTMENT SPAIN SOCIMI, S.A.**  
Memoria de las cuentas anuales del ejercicio 2022  
(Expresado en euros)

Atendiendo a la situación actual del sector inmobiliario, y con el fin de minimizar el impacto que ésta puede provocar, la Sociedad tiene establecidas medidas concretas para minimizar dicho impacto en su situación financiera.

La aplicación de estas medidas está subordinada a los resultados de los análisis de sensibilidad que la Sociedad realiza de forma recurrente. Estos análisis tienen en cuenta:

- Entorno económico en el que desarrolla su actividad: Diseño de diferentes escenarios económicos modificando las variables clave que pueden afectar a la Sociedad (tipos de interés, precio de las acciones, % de ocupación de las inversiones inmobiliarias, etc.).
- Identificación de aquellas variables interdependientes y su nivel de vinculación.
- Marco temporal en el que se está haciendo la evaluación: Se tendrá en cuenta el horizonte temporal del análisis y sus posibles desviaciones.

(i) Riesgo de crédito

Se define como el riesgo de pérdida financiera al que se enfrenta la Sociedad si un cliente o contraparte no cumple con sus obligaciones contractuales.

La Sociedad no tiene concentraciones significativas de riesgo de crédito. La Sociedad tiene políticas para limitar el volumen de riesgo con los clientes y la exposición al riesgo en la recuperación de créditos se administra como parte de las actividades normales.

La Sociedad cuenta con procedimientos formales para la detección del deterioro de créditos comerciales. Mediante estos procedimientos y el análisis individual por áreas de negocio, se identifican retrasos en los pagos y se establecen los métodos a seguir para estimar la pérdida por deterioro.

Efectivo y equivalentes de efectivo

La Sociedad mantiene efectivo y equivalentes de efectivo por 2.204.587 euros (1.220.358 euros a 31 de diciembre de 2021) que representan su máxima exposición al riesgo por estos activos (véase nota 9).

El efectivo y equivalentes de efectivo son mantenidos con bancos e instituciones financieras.

(ii) Riesgo de liquidez

Se define como el riesgo de que la Sociedad tenga dificultades para cumplir con sus obligaciones asociadas a sus pasivos financieros que son liquidados mediante la entrega de efectivo o de otros activos financieros.

La Sociedad lleva a cabo una gestión prudente del riesgo de liquidez, fundada en el mantenimiento de suficiente liquidez para cumplir con sus obligaciones cuando vencen, tanto en condiciones normales como de tensión, sin incurrir en pérdidas inaceptables o arriesgar la reputación de la Sociedad.

El índice de Apalancamiento se calcula como la deuda financiera dividida entre el patrimonio neto. La deuda se calcula como el total de deuda mantenida con partes no vinculadas.

**ELAIA INVESTMENT SPAIN SOCIMI, S.A.**  
 Memoria de las cuentas anuales del ejercicio 2022  
 (Expresado en euros)

Concepto	31.12.2022	31.12.2021
Deudas con entidades de crédito a largo plazo	21.605.578	25.457.227
Deudas con entidades de crédito a corto plazo	2.907.142	2.662.312
<b>Sub-total deuda financiera (a)</b>	<b>24.512.720</b>	<b>28.119.539</b>
Patrimonio neto (b)	31.242.111	48.460.519
<b>Índice de apalancamiento ( a / b )</b>	<b>0,78</b>	<b>0,58</b>

(iii) *Riesgo de tipo de interés en los flujos de efectivo*

El riesgo de tipo de interés de la Sociedad surge principalmente de los recursos ajenos a largo plazo. Los recursos ajenos emitidos a tipos variables exponen a la Sociedad a riesgo de tipo de interés de los flujos de efectivo. Durante el periodo comprendido entre el 1 de enero y el 31 de diciembre de 2022 y 2021, los préstamos a tipo de interés variable estaban denominados en Euros.

(iv) *Riesgo fiscal*

Tal y como se menciona en la Nota 1, la Sociedad está acogida al régimen fiscal especial de la Sociedades Anónimas Cotizadas de Inversión en el Mercado Inmobiliario (SOCIMI). Entre las obligaciones que la Sociedad debe cumplir se identifican algunas en las que predomina una naturaleza más formalista tales como la incorporación del término SOCIMI a la denominación social, la inclusión de determinada información en la memoria de las cuentas anuales individuales, la cotización en un mercado bursátil, etc., y otras que adicionalmente requieren la realización de estimaciones y la aplicación de juicio por parte de la Dirección (determinación de la renta fiscal, test de rentas, test de activos, etc.) que pudieran llegar a tener cierta complejidad, sobre todo considerando que el Régimen SOCIMI es relativamente reciente y su desarrollo se ha llevado a cabo, fundamentalmente, a través de la respuesta por parte de la Dirección General de Tributos a las consultas planteadas por distintas empresas. En este sentido, la Dirección del Grupo, estima que cumplirá los requisitos establecidos por el régimen SOCIMI, o subsanará los eventuales incumplimientos en los periodos contemplados por el mismo.

**(16) ADMINISTRACIONES PÚBLICAS Y SITUACIÓN FISCAL**

(a) Saldos con las Administraciones Públicas

El detalle de los saldos con las administraciones públicas a 31 de diciembre de 2022 y 2021 es como sigue:

<u>Saldos deudores</u>	<u>Euros</u>	
	<u>31.12.2022</u>	<u>31.12.2021</u>
Hacienda Pública deudora por IVA	128.848	75.543
Hacienda Pública, deudora por Impuesto de Sociedades	539.299	-
Otros	28.837	37.556
	<u>696.984</u>	<u>113.099</u>

<u>Saldos Acreedores</u>	<u>Euros</u>	
	<u>31.12.2022</u>	<u>31.12.2021</u>
Hacienda Pública, acreedora por IVA	75.543	-
Hacienda Pública, acreedora por IRPF	9	24
	<u>75.552</u>	<u>24</u>

**ELAIA INVESTMENT SPAIN SOCIMI, S.A.**  
 Memoria de las cuentas anuales del ejercicio 2022  
 (Expresado en euros)

(b) Conciliación del resultado contable y la base imponible

A 31 de diciembre de 2022 y 2021, la base imponible fiscal se compone de los siguientes conceptos:

	Euros	
	31.12.2022	31.12.2021
Beneficio antes de impuestos	(184.034)	(1.029.718)
Diferencias permanentes	-	-
Diferencias temporales	-	-
Base imponible (Pérdidas)	(184.034)	(1.029.718)
Base imponible (Pérdidas) sujeta al régimen Socimi, cuota fiscal 0%	(1.943.725)	(1.029.718)
Base imponible (Pérdidas) sujeta a Impuesto de Sociedades cuota fiscal 25%	1.759.691	-
Gasto/Ingreso por Impuesto de Sociedades	(439.922)	-

A 31 de diciembre de 2022 y 2021 la Sociedad se encuentra acogida al régimen fiscal SOCIMI.

Exigencias informativas derivadas de la condición de SOCIMI, Ley 11/2009, modificada con la Ley 16/2012

	Ejercicio 2022
a) Reservas procedentes de ejercicios anteriores a la aplicación del régimen fiscal establecido en la Ley 11/2009, modificado por la Ley 16/2012, de 27 de diciembre.	-
b) Reservas de cada ejercicio en que ha resultado aplicable el régimen fiscal especial establecido en dicha ley	
a. Beneficios procedentes de rentas sujetas al gravamen del tipo general	-
b. Beneficios procedentes de rentas sujetas al gravamen del tipo del 19%	-
c. Beneficios procedentes de rentas sujetas al gravamen del tipo del 0%	Beneficios del 2017 propuestos a reservas: 198.756 euros a reserva legal. Beneficios del 2018 propuestos a reservas: 240.759 euros a reserva legal. Beneficios del 2019 propuestos a reservas: 519.825 euros a reserva legal. Beneficios del 2020 propuestos a reservas: 1.208.861 euros a reserva legal. Pérdidas del 2021 propuestas a resultados negativos de ejercicios anteriores: 1.030.514 euros.
c) Dividendos distribuidos con cargo a beneficios de cada ejercicio en que ha resultado aplicable el régimen fiscal establecido en esta Ley	
a. Dividendos procedentes de rentas sujetas al gravamen del tipo general	Distribución de dividendos propuestos del 2019: 483.282 euros. Distribución de dividendo a cuenta del 2020: 7.321.575 euros. Distribución de dividendos propuestos del 2020: 4.324.073 euros.
b. Dividendos procedentes de rentas sujetas al gravamen del tipo del 18% (2009) y 19% (2010 a 2012)	-

**ELAIA INVESTMENT SPAIN SOCIMI, S.A.**  
 Memoria de las cuentas anuales del ejercicio 2022  
 (Expresado en euros)

c. Dividendos procedentes de rentas sujetas al gravamen del tipo del 0%	Distribución de dividendos propuestos del 2018: 2.107.765 euros. Distribución de dividendos propuestos del 2019: 4.195.143 euros.
d) Dividendos distribuidos con cargo a reservas	
a. Distribución con cargo a reservas sujetas al gravamen del tipo general.	-
b. Distribución con cargo a reservas sujetas al gravamen del tipo del 19%	-
c. Distribución con cargo a reservas sujetas al gravamen del tipo del 0%	Distribución de prima de emisión propuesto del 2019: 21.534.874 euros. Distribución de prima de emisión propuesto del 2020: 28.470.004 euros.
e) Fecha de acuerdo de distribución de los dividendos a que se refieren las letras c) y d) anteriores	Dividendos del 2017: 23 de mayo de 2018. Dividendos del 2018: 27 de mayo de 2019. Dividendos del 2019: 26 de mayo de 2020. Dividendo a cuenta 2020: 26 de mayo de 2020. Dividendo del 2020: 20 de mayo de 2021.
f) Fecha de adquisición de los inmuebles destinados al arrendamiento que producen rentas acogidas a este régimen especial	Hotel Valparaiso: 28 de abril de 2018. Hotel Binibeca: 20 de marzo de 2018. Hotel Monterey: 1 de febrero de 2017. Hotel y apartamentos turísticos Cecilia: 31 de enero de 2017. Apartamentos turísticos Las Terrazas: 21 de abril de 2016. Apartamentos turísticos Festa: 29 de diciembre de 2015. Hotel Vistamar: 31 de enero de 2017. Habitaciones del hotel El Puerto: 22 de diciembre de 2015.
g) Fecha de adquisición de las participaciones en el capital de entidades a que se refiere el apartado 1 del artículo 2 de esta Ley.	Apartamentos Surfing Playa, S.A.U: 24 de febrero de 2017.
h) Identificación del activo que computa dentro del 80 por ciento a que se refiere el apartado 1 del artículo 3 de esta Ley	Hotel Valparaiso. Hotel Binibeca. Apartamentos turísticos Sants. Apartamentos turísticos Surfing Playa. Hotel Monterey. Hotel y apartamentos turísticos Cecilia. Hotel Vistamar. Hotel Mar Bell. Apartamentos turísticos Las Terrazas. Apartamentos turísticos Festa. Habitaciones del hotel El Puerto.
i) Reservas procedentes de ejercicios en que ha resultado aplicable el régimen fiscal especial establecido en esta Ley, que se hayan dispuesto en el período impositivo, que no sea para su distribución o para compensar pérdidas. Deberá identificarse el ejercicio del que proceden dichas reservas.	-

**(17) INGRESOS ORDINARIOS**

El detalle de ingresos ordinarios se ha presentado en la Nota 5, conjuntamente con la información por segmentos.

**ELAIA INVESTMENT SPAIN SOCIMI, S.A.**  
 Memoria de las cuentas anuales del ejercicio 2022  
 (Expresado en euros)

**(18) OTROS INGRESOS**

Durante el ejercicio 2022, la Sociedad recoge otros ingresos correspondientes a las refacturaciones a las sociedades del grupo de los gastos de gestión asumidos por la Sociedad. Dichos ingresos ascienden a 31 de diciembre de 2022 a 0 miles de euros (285 miles de euros a 31 de diciembre de 2021).

La facturación a los arrendatarios incluye refacturaciones de gastos asumidos por la Sociedad por importe de 354 miles de euros (224 miles de euros en 2021). Dicho importe se presenta, de acuerdo a su naturaleza, en el epígrafe de "Gastos de explotación" en la cuenta de pérdidas y ganancias.

**(19) OTROS GASTOS DE EXPLOTACIÓN**

El detalle de "Otros gastos de explotación" a 31 de diciembre de 2022 y 2021 son como sigue:

	Euros	
	31.12.2022	31.12.2021
Servicios de profesionales independientes	1.411.070	1.586.833
Primas de seguros	26.037	23.152
Gastos bancarios	15.668	4.137
Suministros	13.880	18.542
Tributos	142.083	113.706
Otros resultados	60.832	10.559
	1.669.570	1.756.929

**(20) RESULTADO FINANCIERO**

El detalle del resultado financiero a 31 de diciembre de 2022 y 2021 es el siguiente:

	Euros	
	31.12.2022	31.12.2021
Ingresos financieros	-	-
Gastos financieros por deudas con entidades de crédito	(680.304)	(810.941)
	(680.304)	(810.941)

**(21) GASTOS DE PERSONAL**

Durante los ejercicios cerrados a 31 de diciembre de 2022 y 2021 no ha habido gastos de personal.

**(22) SALDOS Y TRANSACCIONES CON PARTES VINCULADAS**

**(a) Saldos con empresas asociadas y vinculadas**

El detalle de los saldos con empresas asociadas y vinculadas a 31 de diciembre de 2022 y 2021 son los siguientes:

**ELAIA INVESTMENT SPAIN SOCIMI, S.A.**  
 Memoria de las cuentas anuales del ejercicio 2022  
 (Expresado en euros)

	Euros	
	31 de diciembre de 2022	31 de diciembre de 2021
	Sociedades Asociadas	Sociedades Asociadas
Créditos a empresas	-	-
Deudas con empresas del grupo	(837.054)	(1.266.924)
	(837.054)	(1.266.924)

**(b) Transacciones con empresas asociadas y vinculadas**

La Sociedad mantiene un contrato de gestión con Batipart Management Spain, S.L. Se trata de una misión de asistencia, análisis, consejo en inversiones que ofrece Batipart Management Spain, S.L. a Elaia Investment Spain SOCIMI, S.A.

A 31 de diciembre de 2022 el importe registrado en la cuenta de pérdidas y ganancias asciende a 772 miles de euros (1.092 miles de euros a 31 de diciembre de 2021).

**(c) Información relativa a administradores de la Sociedad y personal de alta dirección**

Las retribuciones percibidas a 31 de diciembre de 2022 y 2021 por los miembros del Consejo de Administración, clasificadas por conceptos, han sido los siguientes:

	Euros							Retribución personas físicas que representan a la sociedad
	31.12.2022							
	Sueldos	Dietas	Otros conceptos	Planes de pensiones	Primas de seguro	Indemnizaciones por cese	Pagos basados en instrumentos de patrimonio	
Consejo de Administración	12.000	-	-	-	-	-	-	-

	Euros							Retribución personas físicas que representan a la sociedad
	31.12.2021							
	Sueldos	Dietas	Otros conceptos	Planes de pensiones	Primas de seguro	Indemnizaciones por cese	Pagos basados en instrumentos de patrimonio	
Consejo de Administración	12.000	-	-	-	-	-	-	-

El artículo 6 de los Estatutos Sociales prevé una remuneración anual fija para los miembros del Consejo de Administración independientes, que ha sido establecida en Junta General por un importe de 12.000 euros anuales. A 31 de diciembre de 2022, el importe correspondiente a la remuneración a los consejeros independientes asciende a 12.000 euros.

A 31 de diciembre de 2022 la Sociedad tiene 8 consejeros, 7 de ellos hombres y 1 mujer (a 31 de diciembre de 2021 la Sociedad tenía 8 consejeros, 7 de ellos hombres y 1 mujer).

A 31 de diciembre de 2022 y 2021, la Sociedad no tiene obligaciones contraídas en materia de pensiones y seguros de vida respecto a los miembros antiguos o actuales del Consejo de Administración de la Sociedad.

A 31 de diciembre de 2022 y 2021, no existen anticipos ni créditos concedidos a miembros del Consejo de Administración.

A 31 de diciembre de 2022 y 2021, la Sociedad no tiene suscrito ningún contrato de alta dirección con el personal.

**ELAIA INVESTMENT SPAIN SOCIMI, S.A.**  
Memoria de las cuentas anuales del ejercicio 2022  
(Expresado en euros)

En fecha 29 de marzo de 2022, el Consejo de Administración de la Sociedad nombró por cooptación a D. Louis Frederic Bayon como nuevo presidente y Consejero Delegado del Consejo de Administración de la Sociedad, sustituyendo a D. Benoît Jean Pierre Hérault en dichas funciones. Asimismo, D. Louis Frederic Bayon fue nombrado en esa fecha como representante persona física de la Sociedad, en los órganos de administración de las sociedades dependientes, cargo que hasta dicha fecha ejercía D. Benoit Jean Pierre Hérault.

**(d) Información requerida por el art. 229 de la Ley de Sociedades de Capital**

El artículo 229 de la Ley de Sociedades de Capital, aprobada mediante el Real decreto Legislativo 1/2010 de 2 de julio, impone a los administradores el deber de comunicar al Consejo de Administración y, en su defecto, a los otros administradores o, en caso de administrador único, a la Junta General cualquier situación de conflicto, directo o indirecto, que pudieran tener con el interés de la Sociedad dominante. Los administradores afectados se deberán abstener de intervenir en los acuerdos o decisiones relativos a la operación a que el conflicto se refiera.

Igualmente, los administradores deben comunicar la participación directa o indirecta que, tanto ellos como las personas vinculadas a los mismos, tuvieran en el capital de una sociedad con el mismo, análogo o complementario género de actividad al que constituya el objeto social, y comunicarán igualmente los cargos o las funciones que en ella ejerzan.

De conformidad con lo establecido en el artículo 229 del real Decreto Legislativo 1/2010 de 2 de julio, por el que se aprueba el Texto Refundido de la Ley de Sociedades de Capital, los miembros del Consejo de Administración han comunicado a la Sociedad que, a 31 de diciembre de 2022, ellos o las personas vinculadas con su persona, no han incurrido en situaciones de conflicto, ya sea directo o indirecto con el interés de la Sociedad.

**(23) INFORMACIÓN SOBRE EMPLEADOS**

Durante los ejercicios terminados a 31 de diciembre de 2022 y 2021 la Sociedad no ha tenido ninguna persona empleada.

**(24) HONORARIOS DE AUDITORIA**

Los honorarios de auditoria devengados en el ejercicio 2022 por los servicios prestados por Mazars Auditores, S.L.P. sobre las cuentas anuales a 31 de diciembre de 2022 ascienden a 9.500 euros y 4.750 euros por la revisión limitada a 30 de junio de 2022.

Los honorarios de auditoria devengados en el ejercicio 2021 por los servicios prestados por Mazars Auditores, S.L.P. sobre las cuentas anuales a 31 de diciembre de 2021 ascendieron a 9.500 euros y 4.750 euros por la revisión limitada a 30 de junio de 2021.

**(25) HECHOS POSTERIORES**

Desde el cierre del ejercicio 2022 hasta la fecha de formulación por el Consejo de Administración de la Sociedad de estas cuentas anuales, no se ha producido ni se ha tenido conocimiento de ningún hecho significativo digno de mención.



**ELAIA INVESTMENT SPAIN SOCIMI, S.A.**

**Formulación de las Cuentas Anuales correspondientes al ejercicio a 31 de diciembre de 2022**

Reunidos los Administradores de Elaia Investment Spain SOCIMI, S.A., con fecha de 29 de marzo de 2023 y en cumplimiento de los requisitos establecidos en los artículos 253 del Texto Refundido de la Ley de Sociedades de Capital y del artículo 37 del Código de Comercio, proceden a formular las cuentas anuales correspondientes al ejercicio a 31 de diciembre de 2022. Las cuentas anuales vienen constituidas por los documentos anexos que preceden a este escrito.

Firmantes:



D. Louis Bayon (Presidente)



D. Christian Cutaya



D. Nicolás Ruggieri



D. Johann Bey

D. Yan Perchet



Doña Carole Faucher

D. Jean-Louis Charon (independiente)



D. Alain Ansaldi ( independiente)

Madrid, a 29 de marzo de 2023

**Informe de Gestión  
correspondiente al ejercicio 2022**

De conformidad con lo previsto en la normativa aplicable, el Consejo de Administración elabora el presente informe de gestión como ampliación a lo indicado en la memoria de las cuentas anuales individuales del ejercicio terminado a 31 de diciembre de 2022, en el que se resumen las actuaciones más relevantes ELAIA INVESTMENT SPAIN, SOCIMI, S.A. durante el ejercicio 2022.

**1. Evolución de la estructura y operaciones societarias de la Sociedad**

Elaia Investment Spain Socimi, S.A. (en adelante, la “Sociedad”) fue constituida el 3 de diciembre de 2015, de conformidad con la Ley de Sociedades de Capital.

Su actividad se basa en la gestión de su patrimonio inmobiliario, que consiste en el alquiler de sus propiedades mediante contratos de arrendamiento, de conformidad con lo previsto en el régimen SOCIMI que le resulta de aplicación.

El 22 de diciembre de 2015 la Sociedad solicitó acogerse al régimen regulado por la Ley 11/2009, de 26 de octubre, por la que se regulan las Sociedades Anónimas Cotizadas de Inversión en el Mercado Inmobiliario (“SOCIMI”), con efectos a partir de la constitución de la misma (la “Ley SOCIMI”).

El 2 de noviembre de 2017 las acciones de la Sociedad fueron admitidas a cotización en el Mercado Alternativo Bursátil (segmento SOCIMIs), con un precio inicial de cotización de 10,55 € por acción. El valor bursátil por acción a 31 de diciembre de 2022 era de 3,74 € por acción.

**2. Evolución de los negocios de la Sociedad durante el ejercicio cerrado a 31 de diciembre de 2022**

El resultado del ejercicio de la Sociedad ha ascendido a un resultado negativo de 623.956 euros a 31 de diciembre de 2022 (resultado negativo de 1.030.514 euros a 31 de diciembre de 2021).

El importe neto de la cifra de negocios corresponde a ingresos por arrendamientos por importe de 3.462 miles de euros (2.190 miles de euros a 31 de diciembre de 2021) y a ingresos por refacturación de gastos y otros ingresos de explotación por 709 miles de euros (516 miles de euros a 31 de diciembre de 2021).

Durante el ejercicio cerrado a 31 de diciembre de 2022, la Sociedad se ha dedicado a la renovación y al alquiler de las propiedades adquiridas.

A 31 de diciembre de 2022, la Sociedad cuenta con cuatro inversiones inmobiliarias directas bajo gestión.

La Sociedad no tiene riesgos significativos relacionados con su actividad, especialmente en el ámbito medioambiental y laboral.

**3. Política de dividendos**

Las SOCIMIs están reguladas por el régimen fiscal especial establecido en la Ley 11/2009 de 26 de octubre, modificada por la Ley 16/2012 de 27 de diciembre por la que se regulan las sociedades anónimas cotizadas de inversión en el mercado inmobiliario. Dichas sociedades, están obligadas a

## ELAIA INVESTMENT SPAIN SOCIMI, S.A.

Informe de gestión correspondiente del ejercicio 2022

distribuir en forma de dividendos a sus accionistas, una vez cumplidas las obligaciones mercantiles que correspondan, el beneficio obtenido en el ejercicio, debiéndose acordar su distribución dentro de los seis meses posteriores a la conclusión de cada ejercicio en la forma establecida en el artículo 6 de la Ley SOCIMIs.

El dividendo deberá ser pagado dentro del mes siguiente a la fecha del acuerdo de distribución. Cuando la distribución de dividendos se realice con cargo a reservas procedentes de beneficios de un ejercicio en el que haya sido aplicado el régimen fiscal especial, su distribución se adoptará obligatoriamente con el acuerdo a que se refiere el apartado anterior.

#### **4. Periodo medio de pago a proveedores**

El periodo medio de pago a proveedores es de 26 días.

#### **5. Actuaciones empresariales con incidencia en el medioambiente**

Dada la actividad a la que se dedica, la Sociedad no tienen responsabilidades, gastos, activos, ni provisiones y contingencias de naturaleza medioambiental que pudieran ser significativos en relación con el patrimonio, la situación financiera y los resultados de la misma.

#### **6. Operaciones sobre acciones propias**

Durante el ejercicio 2022 la Sociedad negoció 10 operaciones de venta, negociando 3.644 acciones con un precio medio de 6,615 euros por acción, y negoció 25 operaciones de compra, negociando 23.237 acciones con un precio medio de 5,310 euros por acción. En la venta de las acciones la Sociedad obtuvo un beneficio neto de 2.247 euros, registrado en reservas voluntarias del patrimonio neto.

Las mencionadas acciones han sido cedidas para su gestión al proveedor de liquidez de la Sociedad, con el objetivo de dotar liquidez a las acciones de la Sociedad en el BME Growth, de conformidad con la normativa aplicable.

#### **7. Gestión del riesgo**

Las políticas de gestión de riesgos son establecidas por la dirección, especialmente a través de lo previsto en el Manual de Procedimientos Interno, habiendo sido aprobadas por el órgano de administración de la Sociedad. En base a estas políticas, el departamento financiero ha establecido una serie de procedimientos y controles que permiten identificar, medir y gestionar los riesgos derivados de la actividad con instrumentos financieros, en caso de haberlos.

#### **8. Actividades realizadas en materia de investigación y desarrollo**

La Sociedad no ha llevado a cabo actividades en materia de investigación y desarrollo durante el ejercicio 2022.

#### **9. Acontecimientos acaecidos después del cierre del ejercicio**

Desde el cierre del ejercicio 2022 hasta la fecha de formulación por el Consejo de Administración de la Sociedad de estas cuentas anuales, no se ha producido ni se ha tenido conocimiento de ningún hecho significativo digno de mención.

10. **Evolución previsible de la Sociedad**

El ejercicio de 2023 la Sociedad espera continuar su proceso de desinversión.

**El Consejo de Administración**

  
\_\_\_\_\_  
D. Louis Bayon (Presidente)

  
\_\_\_\_\_  
D. Christian Cutaya

  
\_\_\_\_\_  
D. Nicolás Ruggieri

  
\_\_\_\_\_  
D. Johann Bey

\_\_\_\_\_  
D. Yan Perchet

\_\_\_\_\_  
D. Jean-Louis Charon (independiente)

  
\_\_\_\_\_  
Doña Carole Faucher

  
\_\_\_\_\_  
D. Alain Ansaldi ( independiente)

**Madrid, el 29 de marzo de 2023**



C/ Alcalá, 63  
28014 – Madrid

+34 915 624 030  
[www.mazars.es](http://www.mazars.es)

## **ELAIA INVESTMENT SPAIN SOCIMI, S.A. y sociedades dependientes**

### **Informe de Auditoría emitido por un Auditor Independiente**

Cuentas Anuales Consolidadas e Informe de  
Gestión Consolidado del ejercicio terminado el  
31 de diciembre de 2022

Oficinas en: Alicante, Barcelona, Bilbao, Madrid, Málaga, Valencia, Vigo

Mazars Auditores, S L P. Domicilio Social: C/Diputació, 260 - 08007 Barcelona  
Registro Mercantil de Barcelona, Tomo 30 734, Folio 212, Hoja B-180111, Inscripción 1ª, N.I.F B-61622262  
Inscrita con el número S1189 en el Registro Oficial de Auditores de Cuentas (RÓAC)

## Informe de Auditoría de Cuentas Anuales Consolidadas emitido por un Auditor Independiente

A los Accionistas de  
**Elaia Investment Spain SOCIMI, S.A.:**

### Opinión

Hemos auditado las cuentas anuales consolidadas de **ELAIA INVESTMENT SPAIN SOCIMI, S.A.** (la Sociedad Dominante) y **sus sociedades dependientes** (el Grupo), que comprenden el balance a 31 de diciembre de 2022, la cuenta de pérdidas y ganancias, el estado de cambios en el patrimonio neto, el estado de flujos de efectivo y la memoria, todos ellos consolidados, correspondientes al ejercicio terminado en dicha fecha.

En nuestra opinión, las cuentas anuales consolidadas adjuntas expresan, en todos los aspectos significativos, la imagen fiel del patrimonio y de la situación financiera del Grupo a 31 de diciembre de 2022, así como de sus resultados y flujos de efectivo, todos ellos consolidados, correspondientes al ejercicio terminado en dicha fecha, de conformidad con el marco normativo de información financiera que resulta de aplicación (que se identifica en la Nota 2.a de la memoria consolidada) y, en particular, con los principios y criterios contables contenidos en el mismo.

### Fundamento de la opinión

Hemos llevado a cabo nuestra auditoría de conformidad con la normativa reguladora de la actividad de auditoría de cuentas vigente en España. Nuestras responsabilidades de acuerdo con dichas normas se describen más adelante en la sección *Responsabilidades del auditor en relación con la auditoría de las cuentas anuales consolidadas* de nuestro informe.

Somos independientes del Grupo de conformidad con los requerimientos de ética, incluidos los de independencia, que son aplicables a nuestra auditoría de las cuentas anuales consolidadas en España, según lo exigido por la normativa reguladora de la actividad de auditoría de cuentas. En este sentido, no hemos prestado servicios distintos a los de la auditoría de cuentas ni han concurrido situaciones o circunstancias que, de acuerdo con lo establecido en la citada normativa reguladora, hayan afectado a la necesaria independencia de modo que se haya visto comprometida.

Consideramos que la evidencia de auditoría que hemos obtenido proporciona una base suficiente y adecuada para nuestra opinión.

### Aspectos más relevantes de la auditoría

Los aspectos más relevantes de la auditoría son aquellos que, según nuestro juicio profesional, han sido considerados como los riesgos de incorrección material más significativos en nuestra auditoría de las cuentas anuales consolidadas del periodo actual. Estos riesgos han sido tratados en el contexto de nuestra auditoría de las cuentas anuales consolidadas en su conjunto, y en la formación de nuestra opinión sobre éstas, y no expresamos una opinión por separado sobre esos riesgos.

## Valoración de los activos inmobiliarios

El activo del balance consolidado del Grupo al 31 de diciembre de 2022 presenta saldos por activos inmobiliarios clasificados en el epígrafe "Inversiones inmobiliarias" del activo no corriente y en el epígrafe "Activos no corrientes mantenidos para la venta" del activo corriente por importe de 52.544 y 1.058 miles de euros, respectivamente. Tal y como se indica en las Notas 5.a y 9 de las cuentas anuales consolidadas adjuntas, el Grupo lleva a cabo la evaluación de las posibles correcciones valorativas por deterioro de los activos inmobiliarios utilizando el trabajo de un tasador externo independiente para determinar al cierre de cada ejercicio el importe recuperable de dichos activos inmobiliarios. Considerando que las cifras de los activos inmobiliarios representan, aproximadamente, el 90,4% del total activo del Grupo a dicha fecha, hemos considerado la valoración de estos activos como un aspecto relevante de nuestra auditoría.

Nuestros procedimientos de auditoría para abordar este aspecto relevante han incluido, entre otros, la comprensión de la metodología empleada por el Grupo, la revisión de la metodología y las hipótesis empleadas por el tasador externo independiente para una muestra de sus valoraciones de los activos inmobiliarios, con el fin de evaluar su razonabilidad en base a la información disponible sobre dichos activos inmobiliarios, la comprobación del correcto registro contable del valor de los activos inmobiliarios en base al valor de dichas tasaciones y la evaluación de la competencia, capacidad y objetividad de dichos tasadores externos independientes.

Por último, hemos verificado que en las Notas 2.b, 5 a y 9 de la memoria consolidada adjunta se incluyen los desgloses de información relacionados que requiere el marco de información financiera aplicable.

## Otra información: Informe de gestión consolidado

La otra información comprende exclusivamente el informe de gestión consolidado del ejercicio 2022, cuya formulación es responsabilidad de los Administradores de la Sociedad dominante y no forma parte integrante de las cuentas anuales consolidadas.

Nuestra opinión de auditoría sobre las cuentas anuales consolidadas no cubre el informe de gestión consolidado. Nuestra responsabilidad sobre el informe de gestión consolidado, de conformidad con lo exigido por la normativa reguladora de la actividad de auditoría de cuentas, consiste en evaluar e informar sobre la concordancia del informe de gestión consolidado con las cuentas anuales consolidadas, a partir del conocimiento del Grupo obtenido en la realización de la auditoría de las citadas cuentas y sin incluir información distinta de la obtenida como evidencia durante la misma. Asimismo, nuestra responsabilidad consiste en evaluar e informar de si el contenido y presentación del informe de gestión consolidado son conformes a la normativa que resulta de aplicación. Si, basándonos en el trabajo que hemos realizado, concluimos que existen incorrecciones materiales, estamos obligados a informar de ello.

Sobre la base del trabajo realizado, según lo descrito en el párrafo anterior, la información que contiene el informe de gestión consolidado concuerda con la de las cuentas anuales consolidadas del ejercicio 2022 y su contenido y presentación son conformes a la normativa que resulta de aplicación.

## Responsabilidad de los Administradores de la Sociedad dominante en relación con las cuentas anuales consolidadas

Los Administradores de la Sociedad dominante son responsables de formular las cuentas anuales consolidadas adjuntas, de forma que expresen la imagen fiel del patrimonio, de la situación financiera y de los resultados consolidados del Grupo, de conformidad con el marco normativo de información financiera aplicable al Grupo en España, y del control interno que consideren necesario para permitir la preparación de cuentas anuales consolidadas libres de incorrección material, debida a fraude o error.

En la preparación de las cuentas anuales consolidadas, los Administradores de la Sociedad dominante son responsables de la valoración de la capacidad del Grupo para continuar como empresa en funcionamiento, revelando, según corresponda, las cuestiones relacionadas con empresa en funcionamiento y utilizando el principio contable de empresa en funcionamiento excepto si los citados Administradores tienen intención de liquidar el Grupo o de cesar sus operaciones, o bien no exista otra alternativa realista.

## Responsabilidades del auditor en relación con la auditoría de las cuentas anuales consolidadas

Nuestros objetivos son obtener una seguridad razonable de que las cuentas anuales consolidadas en su conjunto están libres de incorrección material, debida a fraude o error, y emitir un informe de auditoría que contiene nuestra opinión.

Seguridad razonable es un alto grado de seguridad pero no garantiza que una auditoría realizada de conformidad con la normativa reguladora de la actividad de auditoría de cuentas vigente en España siempre detecte una incorrección material cuando existe. Las incorrecciones pueden deberse a fraude o error y se consideran materiales si, individualmente o de forma agregada, puede preverse razonablemente que influyan en las decisiones económicas que los usuarios toman basándose en las cuentas anuales consolidadas.

Como parte de una auditoría de conformidad con la normativa reguladora de la actividad de auditoría de cuentas vigente en España, aplicamos nuestro juicio profesional y mantenemos una actitud de escepticismo profesional durante toda la auditoría. También:

- Identificamos y valoramos los riesgos de incorrección material en las cuentas anuales consolidadas, debida a fraude o error, diseñamos y aplicamos procedimientos de auditoría para responder a dichos riesgos y obtenemos evidencia de auditoría suficiente y adecuada para proporcionar una base para nuestra opinión. El riesgo de no detectar una incorrección material debida a fraude es más elevado que en el caso de una incorrección material debida a error, ya que el fraude puede implicar colusión, falsificación, omisiones deliberadas, manifestaciones intencionadamente erróneas, o la elusión del control interno.
- Obtenemos conocimiento del control interno relevante para la auditoría con el fin de diseñar procedimientos de auditoría que sean adecuados en función de las circunstancias, y no con la finalidad de expresar una opinión sobre la eficacia del control interno del Grupo.
- Evaluamos si las políticas contables aplicadas son adecuadas y la razonabilidad de las estimaciones contables y la correspondiente información revelada por los Administradores de la Sociedad dominante.



- Concluimos sobre si es adecuada la utilización, por los Administradores de la Sociedad dominante, del principio contable de empresa en funcionamiento y basándonos en la evidencia de auditoría obtenida, concluimos sobre si existe o no una incertidumbre material relacionada con hechos o con condiciones que pueden generar dudas significativas sobre la capacidad del Grupo para continuar como empresa en funcionamiento. Si concluimos que existe una incertidumbre material, se requiere que llamemos la atención en nuestro informe de auditoría sobre la correspondiente información revelada en las cuentas anuales consolidadas o, si dichas revelaciones no son adecuadas, que expresemos una opinión modificada. Nuestras conclusiones se basan en la evidencia obtenida hasta la fecha de nuestro informe de auditoría. Sin embargo, los hechos o condiciones futuros pueden ser la causa de que el Grupo deje de ser una empresa en funcionamiento.
- Evaluamos la presentación global, la estructura y el contenido de las cuentas anuales consolidadas, incluida la información revelada, y si las cuentas anuales consolidadas representan las transacciones y hechos subyacentes de un modo que logran expresar la imagen fiel.
- Obtenemos evidencia suficiente y adecuada en relación con la información financiera de las entidades o actividades empresariales dentro del grupo para expresar una opinión sobre las cuentas anuales consolidadas. Somos responsables de la dirección, supervisión y realización de la auditoría del grupo. Somos los únicos responsables de nuestra opinión de auditoría.

Nos comunicamos con los Administradores de la Sociedad dominante en relación con, entre otras cuestiones, el alcance y el momento de realización de la auditoría planificados y los hallazgos significativos de la auditoría, así como cualquier deficiencia significativa del control interno que identificamos en el transcurso de la auditoría.

Entre los riesgos significativos que han sido objeto de comunicación a los Administradores de la Sociedad dominante, determinamos los que han sido de la mayor significatividad en la auditoría de las cuentas anuales consolidadas del periodo actual y que son, en consecuencia, los riesgos considerados más significativos.

Describimos esos riesgos en nuestro informe de auditoría salvo que las disposiciones legales o reglamentarias prohíban revelar públicamente la cuestión.



MAZARS AUDITORES, S.L.P

2023 Núm. 01/23/07427

SELLO CORPORATIVO: 96,00 EUR

Informe de auditoría de cuentas sujeto  
a la normativa de auditoría de cuentas  
española o internacional

Madrid, 19 de abril de 2023

Mazars Auditores, S.L.P.  
ROAC N° S1189

Manuel Pablo Mayoral  
N° ROAC 20.128

**ELAIA INVESTMENT SPAIN SOCIMI, S.A. Y  
SOCIEDADES DEPENDIENTES**

**Cuentas Anuales Consolidadas correspondientes al ejercicio  
terminado el 31 de diciembre de 2022**

## ÍNDICE

(1)	<b>NATURALEZA, ACTIVIDADES Y COMPOSICIÓN DEL GRUPO</b>	9
(2)	<b>BASES DE PRESENTACIÓN DE LAS CUENTAS ANUALES CONSOLIDADAS</b>	12
	(a) <b>Marco normativo</b>	12
	(b) <b>Aspectos críticos de la valoración y estimación de la incertidumbre</b>	13
	(c) <b>Moneda funcional y de presentación</b>	14
	(d) <b>Comparación de la información</b>	14
	(e) <b>Estacionalidad de las transacciones del Grupo</b>	14
	(f) <b>Cambios en la composición del grupo</b>	14
(3)	<b>DISTRIBUCIÓN DE RESULTADOS</b>	14
(4)	<b>PRINCIPIOS DE CONSOLIDACIÓN</b>	15
	(a) <b>Entidades dependientes</b>	15
	(b) <b>Combinaciones de negocios</b>	16
	(c) <b>Homogeneización de partidas</b>	17
(5)	<b>PRINCIPIOS CONTABLES</b>	17
	(a) <b>Inversiones inmobiliarias</b>	17
	(b) <b>Arrendamientos</b>	18
	(c) <b>Instrumentos financieros</b>	19
	(d) <b>Acciones propias de la Sociedad Dominante</b>	22
	(e) <b>Distribuciones a accionistas</b>	22
	(f) <b>Efectivo y otros medios líquidos equivalentes</b>	23
	(g) <b>Retribuciones a los empleados</b>	23
	(h) <b>Provisiones</b>	24
	(i) <b>Reconocimiento de ingresos ordinarios</b>	24
	(j) <b>Impuesto sobre beneficios</b>	25
	(k) <b>Transacciones entre partes vinculadas</b>	27
	(l) <b>Información financiera por segmentos</b>	27
	(m) <b>Clasificación de activos y pasivos entre corriente y no corriente</b>	27
	(n) <b>Medioambiente</b>	27
	(o) <b>Activos no corrientes mantenidos para la venta</b>	28
	(p) <b>Fianzas</b>	28
	(q) <b>Costes por intereses</b>	28
(6)	<b>INFORMACIÓN FINANCIERA POR SEGMENTOS</b>	29
(7)	<b>INMOVILIZADO INTANGIBLE</b>	31
(8)	<b>INMOVILIZADO MATERIAL</b>	31

(9)	<b>INVERSIONES INMOBILIARIAS</b>	33
(10)	<b>ACTIVOS FINANCIEROS POR CATEGORÍAS</b>	36
	(a) <b>Clasificación de los activos financieros por categorías</b>	36
	(b) <b>Clasificación de los activos financieros por vencimientos</b>	37
(11)	<b>EFFECTIVO Y OTROS MEDIOS LÍQUIDOS EQUIVALENTES</b>	37
(12)	<b>PATRIMONIO NETO</b>	37
	(a) <b>Capital</b>	37
	(b) <b>Reservas</b>	38
	(c) <b>Autocartera</b>	39
	(d) <b>Dividendos pagados</b>	39
	(e) <b>Aportaciones de socios</b>	39
	(f) <b>Aportaciones al resultado consolidado</b>	39
(13)	<b>PASIVOS FINANCIEROS POR CATEGORÍAS</b>	40
	(a) <b>Clasificación de los pasivos financieros por categorías</b>	40
	(b) <b>Clasificación de los pasivos financieros por vencimientos</b>	41
(14)	<b>OTROS PASIVOS FINANCIEROS NO CORRIENTES</b>	41
(15)	<b>ACREEDORES COMERCIALES Y OTRAS CUENTAS A PAGAR</b>	41
(16)	<b>INFORMACIÓN SOBRE EL PERIODO MEDIO DE PAGO A PROVEEDORES</b>	42
(17)	<b>POLÍTICA Y GESTIÓN DE RIESGOS</b>	43
	(a) <b>Factores de riesgo financiero</b>	43
(18)	<b>SALDOS CON LAS ADMINISTRACIONES PÚBLICAS Y SITUACIÓN FISCAL</b>	44
(19)	<b>INGRESOS ORDINARIOS</b>	47
(20)	<b>OTROS INGRESOS</b>	47
(21)	<b>OTROS GASTOS DE EXPLOTACIÓN</b>	47
(22)	<b>RESULTADO FINANCIERO</b>	47
(23)	<b>SALDOS Y TRANSACCIONES CON PARTES VINCULADAS</b>	48
	(a) <b>Saldos con empresas asociadas y vinculadas</b>	48
	(b) <b>Transacciones con empresas asociadas y vinculadas</b>	48
	(c) <b>Información relativa a administradores de la Sociedad Dominante y personal de alta dirección del Grupo</b>	48
	(d) <b>Información requerida por el art. 229 de la Ley de Sociedades de Capital</b>	49
(24)	<b>INFORMACIÓN SOBRE EMPLEADOS</b>	49
(25)	<b>HONORARIOS DE AUDITORIA</b>	49
(26)	<b>HECHOS POSTERIORES</b>	49

**ELAIA INVESTMENT SPAIN SOCIMI, S.A. Y SOCIEDADES DEPENDIENTES**  
 Balance consolidado a 31 de diciembre de 2022 y 2021  
 (Expresado en euros)

<u>Activo</u>	<u>Nota</u>	<u>31 de diciembre de 2022</u>	<u>31 de diciembre de 2021</u>
Inmovilizado intangible	7	78	2.142
Otro inmovilizado intangible		78	2.142
Inmovilizado material	8	37.678	15.290
Instalaciones técnicas y otro inmovilizado material		37.678	15.290
Inversiones inmobiliarias	9	52.544.306	61.714.064
Terrenos		25.593.797	27.129.437
Construcciones		19.916.767	26.718.655
Inmovilizado en obras		7.033.742	7.824.212
Construcciones en curso		-	41.760
Inversiones financieras a largo plazo	10	987.497	992.262
Otros activos financieros L/P		987.497	992.262
<b>Total activos no corrientes</b>		<b>53.569.559</b>	<b>62.723.758</b>
Activos no corrientes mantenidos para la venta	9	1.058.087	25.531.428
Deudores comerciales y otras cuentas a cobrar	10	2.302.937	940.746
Clientes por ventas y prestaciones de servicios		1.349.984	406.103
Activos por impuestos corrientes	18	539.545	-
Otros créditos con las Adm. Públicas	18	173.343	267.341
Deudores varios		240.065	267.302
Inversiones financieras a corto plazo	10	3.596	-
Otros activos financieros C/P		3.596	-
Periodificaciones a corto plazo activo		3.041	31.362
Efectivo y otros activos líquidos equivalentes	11	2.349.642	1.275.242
<b>Total activos corrientes</b>		<b>5.717.303</b>	<b>27.778.778</b>
<b>Total activo</b>		<b>59.286.862</b>	<b>90.502.536</b>

Las notas 1 a 26 descritas en la memoria consolidada adjunta forman parte integrante del balance consolidado.

**ELAIA INVESTMENT SPAIN SOCIMI, S.A. Y SOCIEDADES DEPENDIENTES**  
 Balance consolidado a 31 de diciembre de 2022 y 2021  
 (Expresado en euros)

<u>Patrimonio Neto y Pasivo</u>	Nota	31 de diciembre de 2022	31 de diciembre de 2021
Capital	12a	11.292.420	11.292.420
Capital escriturado		11.292.420	11.292.420
Otras reservas	12b	(1.372.630)	(624.775)
Otras aportaciones de socios	12e	19.700.000	36.200.000
Resultados negativos de ejercicios anteriores		(1.030.514)	-
Resultado del ejercicio	12f	1.840.688	(1.780.616)
Acciones propias	12c	(365.242)	(268.543)
<b>Total patrimonio neto</b>		<b>30.064.722</b>	<b>44.818.486</b>
Provisiones a largo plazo		-	-
Deudas a largo plazo		25.184.129	29.477.747
Deudas con entidades de crédito L/P	13	24.549.136	28.842.754
Otros pasivos financieros L/P	13 y 14	634.993	634.993
<b>Total pasivos no corrientes</b>		<b>25.184.129</b>	<b>29.477.747</b>
Pasivos vinculados con activos no corrientes mantenidos para la venta	9 y 13	-	12.307.280
Deudas a corto plazo	13	3.479.293	3.085.149
Deudas con entidades de crédito C/P		3.478.229	3.072.572
Otros pasivos financieros C/P		1.064	12.577
Acreedores comerciales y otras cuentas a pagar	13 y 15	538.718	813.874
Proveedores		393.128	753.850
Otras deudas con Administraciones Públicas	18	75.590	24
Anticipos de clientes		70.000	60.000
Periodificaciones a corto plazo		20.000	-
<b>Total pasivos corrientes</b>		<b>4.038.011</b>	<b>16.206.303</b>
<b>Total patrimonio neto y pasivo</b>		<b>59.286.862</b>	<b>90.502.536</b>

Las notas 1 a 26 descritas en la memoria consolidada adjunta forman parte integrante del balance consolidado.

**ELAIA INVESTMENT SPAIN SOCIMI, S.A. Y SOCIEDADES DEPENDIENTES**

Cuenta de pérdidas y ganancias consolidada correspondiente al ejercicio

terminado el 31 de diciembre de 2022 y 2021

(Expresado en euros)

<u>Cuenta de Pérdidas y Ganancias Intermedia Consolidada</u>	<u>Nota</u>	<u>2.022</u>	<u>2.021</u>
Importe neto de la cifra de negocio	5 y 19	4.149.503	2.446.911
Ingresos por arrendamientos		3.747.581	2.190.264
Otros ingresos de explotación		401.922	256.647
Otros ingresos	20	15.001	321.982
Gastos por amortización	7, 8 y 9	(1.093.132)	(1.143.547)
Otros gastos de explotación	21	(1.788.969)	(2.326.534)
Servicios exteriores		(1.585.101)	(2.123.491)
Tributos		(143.024)	(177.943)
Pérdidas, deterioro y variación de provisiones por operaciones		-	(858)
Otros gastos de gestión corriente		(60.844)	(24.242)
Deterioro y resultado por enajenaciones del inmovilizado	9	1.756.179	(59.504)
<b>Resultado de las operaciones</b>		<b>3.038.582</b>	<b>(760.692)</b>
Gastos financieros	13 y 22	(757.972)	(1.010.267)
Por deudas con terceros		(757.972)	(1.010.267)
<b>Resultado financiero</b>		<b>(757.972)</b>	<b>(1.010.267)</b>
<b>Resultado antes de impuestos</b>		<b>2.280.610</b>	<b>(1.770.959)</b>
Impuesto sobre beneficios	18	(439.922)	(9.657)
<b>Resultado del ejercicio</b>		<b>1.840.688</b>	<b>(1.780.616)</b>

Las notas 1 a 26 descritas en la memoria consolidada adjunta forman parte integrante de la cuenta de pérdidas y ganancias consolidada.

**ELAIA INVESTMENT SPAIN SOCIMI, S.A. Y SOCIEDADES DEPENDIENTES**  
 Estado de cambios en el patrimonio neto consolidado correspondiente  
 al ejercicio terminado el 31 de diciembre de 2022 y 2021  
 (Expresado en euros)

<u>Estado de Ingresos y Gastos Reconocidos Intermedio Consolidado</u>	<u>2.022</u>	<u>2.021</u>
Resultado de la cuenta de resultados (I)	1.840.688	(1.780.616)
Otros Ingresos y Gastos Imputados Directamente en el Patrimonio Neto (II)	-	-
Otras Transferencias a la cuenta de resultados (III)	-	-
<b>Total Ingresos y Gastos Reconocidos (I+II+III)</b>	<b>1.840.688</b>	<b>(1.780.616)</b>

<b>Estado Total de Cambios en el Patrimonio Neto Consolidado</b>	<b>Capital</b>	<b>Reservas</b>	<b>Otras aportaciones</b>	<b>Dividendo a cuenta</b>	<b>Resultado neg. anteriores</b>	<b>Resultado del ejercicio</b>	<b>Acciones propias</b>	<b>Total patrimonio neto</b>
Saldo a 31 de diciembre de 2020	<u>11.292.420</u>	<u>(4.438.331)</u>	<u>41.200.000</u>	<u>(7.321.575)</u>	-	<u>15.450.762</u>	<u>(197.370)</u>	<u>55.985.906</u>
Total ingresos y gastos reconocidos en el periodo	-	-	-	-	-	(1.780.616)	-	(1.780.616)
Operaciones con socios y propietarios	-	-	-	-	-	-	-	-
- Distribución de dividendos	-	(4.324.073)	(5.000.000)	7.321.575	-	(7.321.575)	-	(9.324.073)
- Acciones propias	-	8.442	-	-	-	-	(71.173)	(62.731)
Otras operaciones	-	8.129.187	-	-	-	(8.129.187)	-	-
Saldo a 31 de diciembre de 2021	<u>11.292.420</u>	<u>(624.775)</u>	<u>36.200.000</u>	-	-	<u>(1.780.616)</u>	<u>(268.543)</u>	<u>44.818.486</u>
Saldo a 1 de enero de 2022	<u>11.292.420</u>	<u>(624.775)</u>	<u>36.200.000</u>	-	-	<u>(1.780.616)</u>	<u>(268.543)</u>	<u>44.818.486</u>
Total ingresos y gastos reconocidos en el periodo	-	-	-	-	-	1.840.688	-	1.840.688
Operaciones con socios y propietarios	-	-	-	-	-	-	-	-
- Distribución de dividendos	-	-	(16.500.000)	-	-	-	-	(16.500.000)
- Acciones propias	-	2.247	-	-	-	-	(96.699)	(94.452)
Otras operaciones	-	(750.102)	-	-	(1.030.514)	1.780.616	-	-
Saldo a 31 de diciembre de 2022	<u>11.292.420</u>	<u>(1.372.630)</u>	<u>19.700.000</u>	-	<u>(1.030.514)</u>	<u>1.840.688</u>	<u>(365.242)</u>	<u>30.064.722</u>

Las notas 1 a 26 descritas en la memoria consolidada adjunta forman parte integrante del Estado de Cambios en el Patrimonio Neto Consolidado.



**ELAIA INVESTMENT SPAIN SOCIMI, S.A. Y SOCIEDADES DEPENDIENTES**  
**Estado de flujos de efectivo consolidado**  
**correspondiente al ejercicio terminado el 31 de diciembre de 2022 y 2021**  
**(Expresado en euros)**

	Notas	<u>2.022</u>	<u>2.021</u>
A) Flujos de efectivo de las actividades de explotación		(305.935)	(3.609.658)
<i>Resultado del ejercicio antes de impuestos</i>		2.280.610	(1.770.959)
<i>Ajustes del resultado</i>		94.925	2.213.318
Amortización del inmovilizado	7, 8 y 9	1.093.132	1.143.547
Correcciones valorativas por deterioro		5.281.703	-
Gastos financieros	13 y 22	757.972	1.010.267
Resultado por la enajenación de inversiones inmobiliarias	9	(7.037.882)	59.504
<i>Cambios en el capital corriente</i>		(1.049.481)	1.022.237
Deudores comerciales y otras cuentas a cobrar		(822.646)	710.452
Otros activos corrientes y no corrientes		28.321	(974)
Acreedores comerciales y otras cuentas a pagar		(275.156)	312.759
Otros pasivos		20.000	-
<i>Otros flujos de efectivo de las actividades de explotación</i>		(1.631.989)	(5.074.254)
Pagos de intereses	13 y 22	(652.522)	(884.854)
Pagos impuesto sobre beneficios	18	(979.467)	(4.189.400)
<b>B) Flujos de efectivo de las actividades de inversión</b>		<b>21.979.711</b>	<b>6.518.573</b>
<i>Pagos por inversiones</i>		(65.183)	(235.014)
Inmovilizado material	8	(32.355)	-
Inversiones inmobiliarias	9	(29.232)	(235.014)
Otros activos financieros		(3.596)	-
<i>Cobros por desinversiones y dividendos</i>		22.044.894	6.753.587
Inversiones inmobiliarias	9	6.462.910	6.631.698
Otros activos		4.765	121.889
Activos no corrientes mantenidos para venta.	9	15.577.219	-
<b>C) Flujos de efectivo de las actividades de financiación</b>		<b>(20.599.376)</b>	<b>(12.488.772)</b>
<i>Cobros y pagos por instrumentos de patrimonio</i>		(94.452)	(62.731)
Amortización de instrumentos de patrimonio	12c	26.232	70.207
Adquisición de instrumentos de patrimonio propio	12c	(120.684)	(132.938)
<i>Cobros y pagos por instrumentos de pasivo financiero</i>		(4.004.924)	(3.101.968)
Devolución y amortización de		(4.004.924)	(3.101.968)
Deudas con entidades de crédito	13	(3.993.411)	(3.101.968)
Otras deudas		(11.513)	-
<i>Pagos por dividendos</i>	11e	(16.500.000)	(9.324.073)
<b>E) Aumento/disminución neta del efectivo o equivalentes</b>		<b>1.074.400</b>	<b>(9.579.857)</b>
<b>F) Efectivo y equivalentes al inicio del periodo</b>	11	<b>1.275.242</b>	<b>10.855.099</b>
<b>G) Efectivo y equivalentes al final del periodo</b>	11	<b>2.349.642</b>	<b>1.275.242</b>

Las notas 1 a 26 descritas en la memoria consolidada adjunta forman parte integrante del Estado de Flujos de Efectivo Consolidado.

**(1) NATURALEZA, ACTIVIDADES Y COMPOSICIÓN DEL GRUPO**

Elaia Investment Spain SOCIMI, S.A. (en adelante, la Sociedad Dominante o Elaia Investment) es una sociedad española con CIF número A87436846, constituida, por tiempo indefinido, mediante escritura otorgada ante notario de Madrid el 3 de diciembre de 2015 e inscrita en el Registro Mercantil de Madrid, en el tomo 34195, Folio 1, Sección 8, Hoja M615106.

Su domicilio social se encuentra en la calle Serrano, número 16, 5º Dcha., 28001, Madrid.

Con fecha 22 de diciembre de 2015 la Sociedad Dominante solicitó acogerse al régimen regulado establecido por la Ley 11/2009, de 26 de octubre, por la que se regulan las Sociedades Anónimas Cotizadas de Inversión en el Mercado Inmobiliario ("SOCIMI"), con efectos a partir de la constitución de la misma.

El objeto social de la Sociedad Dominante, de acuerdo a sus estatutos, es:

- la adquisición y promoción de bienes inmuebles de naturaleza urbana para su arrendamiento.
- La tenencia de participaciones en el capital de otras entidades, residentes o no en territorio español, que tengan como objeto social principal la adquisición de bienes inmuebles de naturaleza urbana para su arrendamiento y que estén sometidas al mismo régimen establecido para las sociedades cotizadas de inversión en el mercado inmobiliario (SOCIMI) en cuanto a la política obligatoria, legal o estatutaria, de distribución de beneficios y cumplan los requisitos de inversión exigidos para estas sociedades.
- Junto con la actividad económica derivada del objeto social principal, podrá desarrollar otras actividades accesorias a las anteriores, entendiéndose como tales aquellas que en su conjunto sus rentas representen menos del veinte (20) por ciento de las rentas de la Sociedad en cada período impositivo o aquellas que puedan considerarse accesorias de acuerdo con la ley aplicable en cada momento.

La Sociedad Dominante forma parte de un grupo de sociedades, siendo Batipart Immo Long Tèrme, S.A.S. el accionista principal de la Sociedad a fecha de las presentes las Cuentas Anuales Consolidadas, domiciliada en Luxemburgo (Gran Ducado de Luxemburgo).

Elaia Investment Spain SOCIMI, S.A. y su sociedad dependiente Apartamentos Surfing Playa, S.A.U. (adicionalmente, Hotel Mar Bell, S.L.U., Promociones Atocha 40, S.L.U. y Flen, S.L.U. en el ejercicio 2021) (en adelante el Grupo) cuyo detalle se presenta a continuación, tienen como actividad principal la adquisición y gestión de viviendas, apartamentos turísticos y hoteles mayoritariamente, pudiendo invertir en menor medida en otros activos en renta o para venta directa.

Elaia Investment Spain SOCIMI, S.A. tiene sus acciones/títulos admitidos a cotización en el BME MTF EQUITY, en el segmento BME GROWTH (anteriormente Mercado Alternativo Bursátil, segmento SOCIMIs - MAB-SOCIMIs) desde el 2 de noviembre de 2017.

La composición del Grupo a 31 de diciembre de 2022 y 2021 y su método de integración en las Cuentas Anuales Consolidadas es el siguiente:

## ELAIA INVESTMENT SPAIN SOCIMI, S.A. Y SOCIEDADES DEPENDIENTES

Denominación social	Domicilio Social	Actividad	Sociedad titular de la participación	% participación	Método de integración
Apartamentos Surfing Playa, S.A.U. (*)	Calle Serrano, 16 28001 Madrid	Adquisición y promoción de bienes inmuebles de naturaleza urbana para su arrendamiento, incluyendo la rehabilitación de edificaciones	Elaia Investment Spain SOCIMI, S.A.	100	Global

(\*) No auditada

Apartamentos Surfing Playa, S.A.U. se acogió al régimen especial de SOCIMI el 28 de septiembre de 2017.

La Sociedad Dominante se encuentra regulada por la Ley 11/2009, de 26 de octubre, modificada por la Ley 16/2012, de 27 de diciembre, por la que se regulan las Sociedades Anónimas Cotizadas de Inversión en el Mercado Inmobiliario. El artículo 3 establece los requisitos de inversión de este tipo de Sociedades, a saber:

1. Las SOCIMI deberán tener invertido, al menos, el 80 por ciento del valor del activo en bienes inmuebles de naturaleza urbana destinados al arrendamiento, en terrenos para la promoción de bienes inmuebles que vayan a destinarse a dicha finalidad siempre que la promoción se inicie dentro de los tres años siguientes a su adquisición, así como en participaciones en el capital o patrimonio de otras entidades a que se refiere el apartado 1 del artículo 2 de la mencionada Ley.

El valor del activo se determinará según la media de los balances consolidados trimestrales del ejercicio, habiendo optado la Sociedad, para calcular dicho valor por sustituir el valor contable por el de mercado de los elementos integrantes de tales balances, el cual se aplicaría en todos los balances del ejercicio. A estos efectos no se computarán, en su caso, el dinero o derechos de crédito procedente de la transmisión de dichos inmuebles o participaciones que se haya realizado en el mismo ejercicio o anteriores siempre que, en este último caso, no haya transcurrido el plazo de reinversión a que se refiere el artículo 6 de la mencionada Ley.

2. Asimismo, al menos el 80 por ciento de las rentas del período impositivo correspondientes a cada ejercicio, excluidas las derivadas de la transmisión de las participaciones y de los bienes inmuebles afectos ambos al cumplimiento de su objeto social principal, una vez transcurrido el plazo de mantenimiento a que se refiere el apartado siguiente, deberá provenir del arrendamiento de bienes inmuebles y de dividendos o participaciones en beneficios procedentes de dichas participaciones.

Este porcentaje se calculará sobre el resultado consolidado en el caso de que la sociedad sea dominante de un grupo según los criterios establecidos en el artículo 42 del Código de Comercio, con independencia de la residencia y de la obligación de formular cuentas anuales consolidadas. Dicho grupo estará integrado exclusivamente por las SOCIMI y el resto de entidades a que se refiere el apartado 1 del artículo 2 de la citada Ley.

3. Los bienes inmuebles que integren el activo de la SOCIMI deberán permanecer arrendados durante al menos tres años. A efectos del cómputo se sumará el tiempo que los inmuebles hayan estado ofrecidos en arrendamiento, con un máximo de un año. El plazo se computará:

## ELAIA INVESTMENT SPAIN SOCIMI, S.A. Y SOCIEDADES DEPENDIENTES

- a) En el caso de bienes inmuebles que figuren en el patrimonio de la SOCIMI antes del momento de acogerse al régimen, desde la fecha de inicio del primer período impositivo en que se aplique el régimen fiscal especial establecido en esta Ley, siempre que a dicha fecha el bien se encontrara arrendado u ofrecido en arrendamiento. De lo contrario, se estará sujeto a lo dispuesto en la letra siguiente.
- b) En el caso de bienes inmuebles promovidos o adquiridos con posterioridad por la sociedad, desde la fecha en que fueron arrendados u ofrecidos en arrendamiento por primera vez.

En el caso de acciones o participaciones de entidades a que se refiere el apartado 1 del artículo 2 de la mencionada Ley, deberán mantenerse en el activo de la SOCIMI al menos durante tres años desde su adquisición o, en su caso, desde el inicio del primer período impositivo en que se aplique el régimen fiscal especial establecido en la citada Ley.

Tal y como establece la Disposición transitoria primera de la Ley 11/2009, de 26 de octubre, modificada por la Ley 16/2012, de 27 de diciembre, por la que se regulan las Sociedades Anónimas Cotizadas de Inversión en el Mercado Inmobiliario, podrá optarse por la aplicación del régimen fiscal especial en los términos establecidos en el artículo 8 de dicha Ley, aun cuando no se cumplan los requisitos exigidos en la misma, a condición de que tales requisitos se cumplan dentro de los dos años siguientes a la fecha de la opción por aplicar dicho régimen.

Adicionalmente a lo anterior, la modificación de la Ley 11/2009, de 26 de octubre, con la Ley 16/2012, de 27 de diciembre de 2012 (en adelante LSOCIMI) establece las siguientes modificaciones específicas:

- Flexibilización de los criterios de entrada y mantenimiento de inmuebles: no hay límite inferior en cuanto a número de inmuebles a aportar en la constitución de la SOCIMI salvo en el caso de viviendas, cuya aportación mínima serán 8. Los inmuebles ya no deberán permanecer en balance de la SOCIMI durante 7 años, sino sólo un mínimo de 3 años.
- Disminución de necesidades de capital y libertad de apalancamiento: el capital mínimo exigido se reduce de 15 a 5 millones de euros, eliminándose la restricción en cuanto al endeudamiento máximo del vehículo de inversión inmobiliaria.
- Disminución de reparto de dividendos: hasta la entrada en vigor de esta Ley, la distribución del beneficio obligatoria era del 90%, pasando a ser esta obligación desde el 1 de enero de 2013 del 80%.
- El tipo de gravamen de las SOCIMI en el Impuesto sobre Sociedades se fija en el 0%. No obstante, cuando los dividendos que la SOCIMI distribuya a sus socios con un porcentaje de participación superior al 5% estén exentos o tributen a un tipo inferior al 10%, la SOCIMI estará sometida a un gravamen especial del 19%, que tendrá la consideración de cuota del Impuesto sobre Sociedades, sobre el importe del dividendo distribuido a dichos socios. De resultar aplicable, este gravamen especial deberá ser satisfecho por la SOCIMI en el plazo de dos meses desde la fecha de distribución del dividendo.

Con fecha 12 de julio de 2021 entró en vigor la Ley 11/2021, de medidas de prevención y lucha contra el fraude fiscal, en la cual se establece un gravamen especial del 15 por ciento sobre el importe de los beneficios obtenidos en el ejercicio que no sea objeto de distribución, siempre y cuando: (i) no hayan tributado al tipo general de gravamen del Impuesto sobre Sociedades, o (ii) no se trate de rentas acogidas al período de reinversión. Dicho gravamen tendrá la consideración de cuota del Impuesto sobre Sociedades.

## ELAIA INVESTMENT SPAIN SOCIMI, S.A. Y SOCIEDADES DEPENDIENTES

El gravamen especial se devengará el día del acuerdo de aplicación del resultado del ejercicio por la junta general de accionistas y deberá ser objeto de autoliquidación e ingreso en el plazo de dos meses desde la fecha de devengo.

Tal y como se detalla en el Artículo 3 de la LSOCIMI, la entidad/ entidades del Grupo perderán el régimen fiscal especial establecido en esta Ley, pasando a tributar por el régimen general del Impuesto sobre Sociedades, en el propio período impositivo en el que se manifieste alguna de las circunstancias siguientes:

- La exclusión de negociación en mercados regulados o en un sistema multilateral de negociación.
- El incumplimiento sustancial de las obligaciones de información a que se refiere el artículo 11 de esta Ley, excepto que en la memoria del ejercicio inmediato siguiente se subsane ese incumplimiento.
- La falta de acuerdo de distribución o pago total o parcial, de los dividendos en los términos y plazos a los que se refiere el artículo 6 de esta Ley. En este caso, la tributación por el régimen general tendrá lugar en el período impositivo correspondiente al ejercicio de cuyos beneficios hubiesen procedido tales dividendos.
- La renuncia a la aplicación de este régimen fiscal especial.
- El incumplimiento de cualquier otro de los requisitos exigidos en esta Ley para que la entidad / entidades del Grupo puedan aplicar el régimen fiscal especial, excepto que se reponga la causa del incumplimiento dentro del ejercicio inmediato siguiente. No obstante, el incumplimiento del plazo a que se refiere el apartado 3 del artículo 3 de esta Ley no supondrá la pérdida del régimen fiscal especial.

La pérdida del régimen implicará que no se pueda optar de nuevo por la aplicación del régimen fiscal especial establecido en esta Ley, mientras no hayan transcurrido al menos tres años desde la conclusión del último período impositivo en que fue de aplicación dicho régimen.

### **(2) BASES DE PRESENTACIÓN DE LAS CUENTAS ANUALES CONSOLIDADAS**

#### **(a) Marco normativo**

El marco normativo de información financiera que resulta de aplicación al Grupo es el establecido en:

- Código de Comercio y la restante legislación mercantil;
- Plan General de Contabilidad aprobado por el Real Decreto 1514/2007 y el RD 1159/2010 por el que se aprueban las Normas de Formulación de Cuentas Anuales Consolidadas, modificado por el RD 602/2016 y el RD 1/2021, y por la Ley 11/2009, modificada por la Ley 16/2012, por el que se regulan las Sociedades Anónimas Cotizadas de Inversión en el Mercado Inmobiliario (SOCIMI).
- Las normas de obligado cumplimiento aprobadas por el Instituto de Contabilidad y Auditoría de Cuentas en desarrollo del Plan General de Contabilidad y sus normas complementarias.
- Circular 3/2020 sobre información a suministrar por empresas incorporadas a negociación en el segmento BME GROWTH de BME MTF EQUITY.
- El resto de la normativa contable española que resulte de aplicación.

Las cuentas anuales consolidadas del ejercicio 2022 han sido preparadas de acuerdo con el marco

## ELAIA INVESTMENT SPAIN SOCIMI, S.A. Y SOCIEDADES DEPENDIENTES

normativo de información financiera detallado en el párrafo anterior, de forma que muestran la imagen fiel del patrimonio consolidado y de la situación financiera consolidada del Grupo a 31 de diciembre de 2022 y de los resultados consolidados de sus operaciones, de los cambios en el patrimonio neto consolidado y del estado de flujos de efectivo consolidado que se han producido en el Grupo durante el ejercicio terminado en dicha fecha.

Las cuentas anuales consolidadas del Grupo correspondiente al ejercicio 2021 fueron aprobadas por la Junta General de Accionistas de Elaia Investment Spain SOCIMI, S.A. celebrada el 24 de mayo de 2022.

No existe ningún principio contable o criterio de valoración que, teniendo un efecto significativo en las Cuentas Anuales Consolidadas, se haya dejado de aplicar.

A 31 de diciembre de 2022 el Grupo tiene un fondo de maniobra positivo por importe de 1.679 miles de euros (positivo de 11.572 miles de euros al 31 de diciembre de 2021).

En consecuencia, los Administradores de la Sociedad han preparado las presentes Cuentas Anuales Consolidadas atendiendo al principio de empresa en funcionamiento.

### (b) Aspectos críticos de la valoración y estimación de la incertidumbre

La preparación de las cuentas anuales consolidadas requiere el uso por parte del Grupo de ciertas estimaciones e hipótesis, en relación con el futuro, que pueden afectar a las políticas contables adoptadas y al Importe de los activos, pasivos, ingresos, gastos y desgloses con ellos relacionados. Las estimaciones e hipótesis se evalúan continuamente y se basan en la experiencia histórica y otros factores, incluidas las expectativas de sucesos futuros que se creen razonables bajo las circunstancias. Las estimaciones contables resultantes, por definición, raramente igualaran a los correspondientes resultados reales.

#### Deterioro de activos financieros

El Grupo analiza anualmente si existen indicadores de deterioro para los activos financieros mediante la realización de los análisis de deterioro de valor cuando así lo indican las circunstancias. Para ello, se procede a la determinación del valor recuperable de los citados activos.

El cálculo de valores razonables puede implicar la determinación de flujos de efectivo futuros y la asunción de hipótesis relacionadas con los valores futuros de los citados flujos, así como con las tasas de descuento aplicables a los mismos. Las estimaciones y las asunciones relacionadas están basadas en la experiencia histórica y en otros factores entendidos como razonables de acuerdo con las circunstancias que rodean la actividad desarrollada por el Grupo.

#### Valoración de los activos no corrientes

La valoración de los activos no corrientes, distintos de los financieros, requiere la realización de estimaciones con el fin de determinar su valor razonable, a los efectos de evaluar un posible deterioro, especialmente de las inversiones inmobiliarias. Para determinar este valor razonable los Administradores de la Sociedad Dominante encarga a un experto independiente la realización de una valoración de las inversiones inmobiliarias en función de una estimación de los flujos de efectivo futuros esperados de dichos activos y utilizando una tasa de descuento apropiada para calcular el valor actual de esos flujos de efectivo.

En relación con las inversiones inmobiliarias, el precio de mercado de los activos durante el primer año de adquisición corresponderá con el precio de compra ya que se establece como base más representativa.

Impuesto sobre beneficios

Las Sociedades del Grupo están acogidas al régimen establecido en la Ley 11/2009, de 26 de octubre, modificada por la Ley 16/2012, de 27 de diciembre, por la que se regulan las Sociedades Anónimas Cotizadas de Inversión Inmobiliario (SOCIMI), lo que en la práctica supone que bajo el cumplimiento de determinados requisitos la Sociedad está sometida a un tipo impositivo en relación al Impuesto sobre Sociedades del 0%. Los Administradores realizan una monitorización del cumplimiento de los requisitos establecidos en la legislación con el objeto de guardar las ventajas fiscales establecidas en la misma. En este sentido la estimación de los Administradores es que dichos requisitos serán cumplidos en los términos y plazos fijados, no procediendo a registrar ningún tipo de resultado derivado del Impuesto sobre Sociedades.

(c) Moneda funcional y de presentación

Las cuentas anuales consolidadas se presentan en euros, que es la moneda funcional y de presentación de la Sociedad Dominante.

(d) Comparación de la información

La información contenida en estas cuentas anuales consolidadas correspondientes al ejercicio terminado el 31 de diciembre de 2022 se presentan a efectos comparativos con la información relativa al ejercicio terminado el 31 de diciembre de 2021.

La aplicación de los principales criterios contables en los ejercicios 2022 y el 2021 ha sido uniforme, no existiendo, por tanto, operaciones o transacciones que se hayan registrado siguiendo principios contables diferentes que pudieran originar discrepancias en la interpretación de las cifras comparativas de ambos periodos.

(e) Estacionalidad de las transacciones del Grupo

Dadas las actividades a las que se dedican las sociedades del Grupo, las transacciones del mismo no cuentan con un marcado carácter cíclico o estacional. Por este motivo, no se incluyen desgloses específicos a este respecto en las presentes notas explicativas a las cuentas anuales consolidadas correspondientes al ejercicio terminado el 31 de diciembre de 2022.

(f) Cambios en la composición del grupo

Durante el ejercicio 2022, la Sociedad Dominante ha procedido a la venta de las participaciones en la sociedad Hotel Mar Bell, S.L.U. Durante el ejercicio 2021, la Sociedad Dominante procedió a la liquidación de las sociedades del grupo FLEN, S.L.U. y Promociones Atocha, S.L.U. con fecha 30 de noviembre de 2021.

(3) DISTRIBUCIÓN DE RESULTADOS

La propuesta de distribución de resultados de la Sociedad Dominante formulada por los Administradores de la Sociedad, que será sometida a la aprobación de la Junta General de la Sociedad, es la siguiente:

## ELAIA INVESTMENT SPAIN SOCIMI, S.A. Y SOCIEDADES DEPENDIENTES

	2022
<b>Base de Reparto</b>	<u>Importe</u>
Saldo de la cuenta de pérdidas y ganancias	(623.956)
<b>Total</b>	<b>(623.956)</b>
<b>Aplicación</b>	<u>Importe</u>
Resultados negativos de ejerc. Anteriores	(623.956)
<b>Total</b>	<b>(623.956)</b>

La Sociedad Dominante está obligada a destinar el 10% de los beneficios del ejercicio a la constitución de la reserva legal, hasta que ésta alcance, como máximo, el 20% del capital social. La reserva legal de las sociedades que hayan optado por la aplicación del régimen fiscal especial establecido en la Ley de SOCIMIS no podrá exceder del 20 por ciento del capital social. Los estatutos de estas sociedades no podrán establecer ninguna otra reserva de carácter indisponible distinta de la anterior.

El artículo 6 de la Ley 11/2009 por el que se regulan las SOCIMI además establece las obligaciones de distribución de resultados. La forma de repartir dividendos a sus accionistas, una vez atendidas las obligaciones legales, será la siguiente:

- El 100% de los beneficios procedentes de dividendos o participaciones en beneficios distribuidos por las entidades a que se refiere el artículo 2 apartado 1 de la Ley 11/2009.
- Al menos el 50% de los beneficios derivados de la transmisión de inmuebles y acciones/participaciones a que se refiere el artículo 2 apartado 1 de la Ley 11/2009.
- Al menos el 80% del resto de beneficios obtenidos.

#### (4) PRINCIPIOS DE CONSOLIDACIÓN

La consolidación se ha realizado por el método de integración global para aquellas sociedades sobre las que se tiene la mayoría de voto en sus órganos de representación y decisión o, sin tenerla, se ejerce la gestión efectiva de las mismas.

Las cuentas anuales de las sociedades del Grupo utilizados en el proceso de consolidación son los correspondientes a 31 de diciembre de 2022.

##### (a) Entidades dependientes

Se consideran entidades dependientes, incluyendo entidades estructuradas, aquellas sobre las que la Sociedad Dominante, directa o indirectamente, a través de dependientes ejerce control.

La Sociedad Dominante controla a una entidad dependiente cuando por su implicación en ella está expuesta, o tiene derecho, a unos rendimientos variables y tiene la capacidad de influir en dichos rendimientos a través del poder que ejerce sobre la misma. La Sociedad Dominante tiene el poder cuando posee derechos sustantivos en vigor que le proporcionan la capacidad de dirigir las actividades relevantes. La Sociedad Dominante está expuesta, o tiene derecho, a unos rendimientos variables por su implicación en la entidad dependiente cuando los rendimientos que obtiene por dicha implicación pueden variar en función de la evolución económica de la entidad.



## ELAIA INVESTMENT SPAIN SOCIMI, S.A. Y SOCIEDADES DEPENDIENTES

Una entidad estructurada es aquella diseñada de modo que los derechos de voto y otros derechos similares no son el factor primordial a la hora de decidir quién controla la entidad, por ejemplo, en el caso de que los posibles derechos de voto se refieran exclusivamente a tareas administrativas y las actividades pertinentes se rijan por acuerdos contractuales.

Los ingresos, gastos y flujos de efectivo de las entidades dependientes se incluyen en las Cuentas anuales consolidadas desde la fecha de adquisición, que es aquella, en la que el Grupo obtiene efectivamente el control de las mismas. Las entidades dependientes se excluyen de la consolidación desde la fecha en la que se ha perdido el control.

Las transacciones y saldos mantenidos con empresas del Grupo y los beneficios o pérdidas no realizados han sido eliminados en el proceso de consolidación. No obstante, las pérdidas no realizadas han sido consideradas como un indicador de deterioro de valor de los activos transmitidos.

Las políticas contables de las entidades dependientes se han adaptado a las políticas contables del Grupo, para transacciones y otros eventos que, siendo similares se hayan producido en circunstancias parecidas.

Las cuentas anuales o estados financieros de las entidades dependientes utilizados en el proceso de consolidación están referidos a la misma fecha de presentación y mismo periodo que los de la Sociedad Dominante.

### **(b) Combinaciones de negocios**

En las combinaciones de negocios, el Grupo aplica el método de adquisición. La fecha de adquisición es aquella en la que el Grupo obtiene el control del negocio adquirido. La contraprestación transferida se determina en la fecha de adquisición por la suma de los valores razonables de los activos entregados, los pasivos incurridos o asumidos y los instrumentos de patrimonio neto emitidos por el Grupo a cambio del control de la entidad adquirida. Los costes de adquisición, tales como los honorarios profesionales, no forman parte del coste de la combinación de negocios y se imputan a la Cuenta de Pérdidas y Ganancias Consolidada.

Por otro lado, la contraprestación contingente, en su caso, se valora a valor razonable a la fecha de adquisición. La modificación posterior del valor razonable de la contraprestación contingente se imputa a la cuenta de resultados consolidada salvo que dicha modificación tenga lugar dentro del límite de tiempo de un año que se establece como periodo de contabilidad provisional, en cuyo caso modificará el fondo de comercio.

El fondo de comercio se calcula como el exceso, en la fecha de adquisición, del coste de la combinación de negocios sobre el valor de los activos identificables adquiridos menos el de los pasivos asumidos.

En el caso de que el coste de adquisición de los activos netos identificables fuese inferior a su valor razonable, este menor valor se reconoce en la cuenta de pérdidas y ganancias consolidada.

No existen sociedades dependientes que se hayan excluido del perímetro de consolidación por no tener un interés significativo para expresar la imagen fiel del grupo.

Todas las sociedades cierran su ejercicio a 31 de diciembre.

El desglose del patrimonio neto de las sociedades que componen el Grupo a 31 de diciembre de 2022 es el siguiente:

## ELAIA INVESTMENT SPAIN SOCIMI, S.A. Y SOCIEDADES DEPENDIENTES

31 de diciembre de 2022								
En euros	Porcentaje de participación directa	Capital	Reservas y Otras partidas de fondos propios	Beneficios (pérdidas) del ejercicio	Total patrimonio neto	Resultado de explotación	Dividendos recibidos en el ejercicio	VNC
Apartamentos Surfing Playa, S.L.U. (*)	100%	79.334	(822.794)	14.691	(728.769)	103.356	-	4.028.421
<b>TOTAL</b>		<b>79.334</b>	<b>(822.794)</b>	<b>14.691</b>	<b>(728.769)</b>	<b>103.356</b>	<b>355.146</b>	<b>4.028.421</b>

(\*) Sociedades no auditadas

El desglose del patrimonio neto de las sociedades que componen el Grupo a 31 de diciembre de 2021 era el siguiente:

31 de diciembre de 2021								
En euros	Porcentaje de participación directa	Capital	Reservas y Otras partidas de fondos propios	Beneficios (pérdidas) del ejercicio	Total patrimonio neto	Resultado de explotación	Dividendos recibidos en el ejercicio	VNC
Hotel Mar-Bell, S.L.U. (*)	100%	198.330	1.115.667	(508.477)	805.520	(360.913)	-	5.969.560
Apartamentos Surfing Playa, S.L.U. (*)	100%	79.334	(250.271)	(449.396)	(620.333)	(363.919)	-	4.827.138
<b>TOTAL</b>		<b>277.664</b>	<b>865.396</b>	<b>(957.873)</b>	<b>185.187</b>	<b>(724.832)</b>	<b>6.694</b>	<b>10.796.698</b>

(\*) Sociedades no auditadas

La sociedad Hotel Mar-Bell fue adquirida durante el ejercicio 2016 y la sociedad Apartamentos Surfing Playa fue adquirida durante el ejercicio 2017.

La sociedad Hotel Mar Bell, S.L.U. fue vendida con fecha 14 de enero de 2022.

### (c) Homogeneización de partidas

Con el objeto de presentar de forma homogénea las distintas partidas que componen estas las Cuentas anuales consolidadas, se han aplicado a todas las sociedades incluidas en la consolidación, los principios y normas de valoración seguidos por la Sociedad Dominante, existiendo, con carácter general, normas de valoración uniformes.

## (5) PRINCIPIOS CONTABLES

### (a) Inversiones inmobiliarias

El epígrafe de inversiones inmobiliarias del balance consolidado de las presentes cuentas anuales consolidadas recoge los valores netos de los terrenos, edificios y otras construcciones que se mantienen para la obtención de rentas a largo plazo y que no están siendo ocupadas por el Grupo.

Los bienes comprendidos en inversiones inmobiliarias se valoran por su coste, que corresponde a su precio de adquisición. El precio de adquisición incluye, además del importe facturado por el vendedor después de deducir cualquier descuento o rebaja en el precio, todos los gastos adicionales y directamente relacionados que se produzcan hasta su puesta en condiciones de funcionamiento.

Con posterioridad, los citados elementos de las inversiones inmobiliarias se valoran por su precio de adquisición menos la amortización acumulada y, en su caso, el importe acumulado de las correcciones valorativas por deterioro reconocidas.

Los costes de ampliación, modernización o mejoras que representan un aumento de la productividad, capacidad o eficiencia, o un alargamiento de la vida útil de los bienes, se capitalizan como mayor coste de los correspondientes bienes.

## ELAIA INVESTMENT SPAIN SOCIMI, S.A. Y SOCIEDADES DEPENDIENTES

Los gastos de mantenimiento y reparaciones que no representan una ampliación de la vida útil se cargan a la cuenta de pérdidas y ganancias consolidada del ejercicio en el que se incurren.

La amortización de estos elementos se realiza de manera sistemática y racional en función de la vida útil de los bienes y de su valor residual, atendiendo a la depreciación que normalmente sufran por su funcionamiento, uso y disfrute, sin perjuicio de considerar también la obsolescencia técnica o comercial que pudiera afectarlos. Las vidas útiles estimadas de las distintas componentes identificadas bajo el epígrafe de inversiones Inmobiliarias son las siguientes:

Construcciones	50 años
Obras	20 años
Instalaciones técnicas	20 años

Los elementos registrados bajo este epígrafe que estén en construcción para su uso como inversión inmobiliaria, o cuyo uso esté aún por determinar, se registran a su precio de coste deduciendo las pérdidas por deterioro de valor reconocidas. La amortización de estos activos al igual que la de otras inversiones inmobiliarias comienza cuando las mismas están listas para el uso para el que fueron concebidos.

En el caso de que se adquieran inversiones inmobiliarias que posteriormente son arrendadas al vendedor, si la duración del contrato de arrendamiento es similar a la vida de la construcción, aun en el supuesto de que no exista opción de compra, se toma como arrendamiento financiero la parte del contrato correspondiente a la construcción, apareciendo en el balance consolidado como un crédito por el valor actual de las cuotas futuras pendientes atribuibles al arrendamiento del vuelo y posteriormente se valora el crédito sobre la base de la tasa efectiva de rentabilidad, reconociéndose como ingresos financieros los rendimientos devengados.

Las disminuciones de los valores recuperables por debajo de los valores contables se cargan a la cuenta de pérdidas y ganancias consolidada.

A 30 de junio y 31 de diciembre de cada ejercicio, el Grupo evalúa si existen indicios de que la inversión inmobiliaria pueda estar deteriorada, en cuyo caso estima los importes recuperables efectuando las correcciones valorativas que procedan. La asignación del citado deterioro, así como su reversión se efectúa conforme lo indicado al respecto en las normas de registro y valoración Incluidas en el Plan General de Contabilidad. Adicionalmente se ajustarán las amortizaciones de los ejercicios siguientes de la inversión inmobiliaria deteriorada, teniendo en cuenta el nuevo valor contable.

### (b) Arrendamientos

#### (i) Clasificación de arrendamientos

El Grupo clasifica como arrendamientos financieros, los contratos que al inicio transfieren de forma sustancial los riesgos y beneficios inherentes a la propiedad de los activos al arrendatario. En caso contrario se clasifican como arrendamientos operativos. El Grupo no realiza operaciones de arrendamiento financiero.

#### (ii) Arrendamientos operativos

##### - Contabilidad del arrendador

Los activos arrendados a terceros bajo contratos de arrendamiento operativo se presentan de acuerdo a la naturaleza de los mismos.

## ELAIA INVESTMENT SPAIN SOCIMI, S.A. Y SOCIEDADES DEPENDIENTES

Los ingresos procedentes de los arrendamientos operativos, netos de los incentivos concedidos, se reconocen como ingresos de forma lineal a lo largo del plazo del arrendamiento.

Las cuotas de arrendamiento contingente se reconocen como ingresos cuando es probable que se vayan a obtener, que generalmente se produce cuando ocurren las condiciones pactadas en el contrato.

Las cuotas derivadas de los arrendamientos operativos, netas de los incentivos recibidos, se reconocen como gasto de forma lineal durante el plazo del arrendamiento excepto que resulte más representativa otra base sistemática de reparto por reflejar más adecuadamente el patrón temporal de los beneficios del arrendamiento.

El Grupo reconoce los costes iniciales directos incurridos en los arrendamientos operativos como gasto a medida que se incurren.

Las cuotas de arrendamiento contingente se registran como gasto cuando es probable que se vaya a incurrir en las mismas.

### (c) **Instrumentos financieros**

#### a. Clasificación de instrumentos financieros

Los instrumentos financieros se clasifican en el momento de su reconocimiento inicial como un activo financiero, un pasivo financiero o un instrumento de patrimonio, de conformidad con el fondo económico del acuerdo contractual.

Los instrumentos financieros se reconocen cuando el Grupo se convierte en una parte obligada del contrato o negocio jurídico conforme a las disposiciones del mismo.

#### b. Activos financieros

Los activos financieros del Grupo, a efectos de su valoración, se incluyen en la categoría de activos financieros a coste amortizado.

##### Activos financieros a coste amortizado

Un activo financiero se incluye en esta categoría, incluso cuando esté admitido a negociación en un mercado organizado, si la empresa mantiene la inversión con el objetivo de percibir los flujos de efectivo derivados de la ejecución del contrato, y las condiciones contractuales del activo financiero dan lugar, en fechas especificadas, a flujos de efectivo que son únicamente cobros de principal e intereses sobre el importe del principal pendiente.

Los flujos de efectivo contractuales que son únicamente cobros de principal e interés sobre el importe del principal pendiente son inherentes a un acuerdo que tiene la naturaleza de préstamo ordinario o común, sin perjuicio de que la operación se acuerde a un tipo de interés cero o por debajo de mercado.

Con carácter general, se incluyen en esta categoría los créditos por operaciones comerciales y los créditos por operaciones no comerciales:

## ELAIA INVESTMENT SPAIN SOCIMI, S.A. Y SOCIEDADES DEPENDIENTES

- **Créditos por operaciones comerciales:** son aquellos activos financieros que se originan en la venta de bienes y la prestación de servicios por operaciones de tráfico del Grupo con cobro aplazado, y
- **Créditos por operaciones no comerciales:** son aquellos activos financieros que, no siendo instrumentos de patrimonio ni derivados, no tienen origen comercial y cuyos cobros son de cuantía determinada o determinable, que proceden de operaciones de préstamo o crédito concedidos por el Grupo.

Los activos financieros clasificados en esta categoría se valoran inicialmente por su valor razonable, que, salvo evidencia en contrario, es el precio de la transacción, que equivale al valor razonable de la contraprestación entregada, más los costes de transacción que les sean directamente atribuibles.

No obstante, los créditos por operaciones comerciales con vencimiento no superior a un año y que no tengan un tipo de interés contractual explícito, así como los dividendos a cobrar y los desembolsos exigidos sobre instrumentos de patrimonio, cuyo importe se espera recibir en el corto plazo, se pueden valorar por su valor nominal cuando el efecto de no actualizar los flujos de efectivo no sea significativo.

Posteriormente, los activos financieros incluidos en esta categoría se valoran por su coste amortizado. Los intereses devengados se contabilizan en la cuenta de pérdidas y ganancias consolidada, aplicando el método del tipo de interés efectivo.

No obstante, los créditos con vencimiento no superior a un año que, de acuerdo con lo dispuesto en el apartado anterior, se valoren inicialmente por su valor nominal, continúan valorándose por dicho importe, salvo que se hubieran deteriorado.

### Deterioro de valor de los activos financieros a coste amortizado

Cuando los flujos de efectivo contractuales de un activo financiero se modifican debido a las dificultades financieras del emisor, el Grupo analiza si procede contabilizar una pérdida por deterioro de valor.

Al menos al cierre del ejercicio, se realizan las correcciones valorativas necesarias siempre que exista evidencia objetiva de que el valor de un activo financiero, o de un grupo de activos financieros con similares características de riesgo valorados colectivamente, se ha deteriorado como resultado de uno o más eventos que hayan ocurrido después de su reconocimiento inicial y que ocasionen una reducción o retraso en los flujos de efectivo estimados futuros, que pueden venir motivados por la insolvencia del deudor.

La pérdida por deterioro del valor de estos activos financieros será la diferencia entre su valor en libros y el valor actual de los flujos de efectivo futuros, incluidos, en su caso, los procedentes de la ejecución de las garantías reales y personales, que se estima van a generar, descontados al tipo de interés efectivo calculado en el momento de su reconocimiento inicial.

Las correcciones de valor por deterioro, así como su reversión cuando el importe de dicha pérdida disminuya por causas relacionadas con un evento posterior, se reconocen como un gasto o un ingreso, respectivamente, en la cuenta de pérdidas y ganancias consolidada. La reversión del deterioro tiene como límite el valor en libros del activo que estaría reconocido en la fecha de reversión si no se hubiese registrado el deterioro del valor.

## ELAIA INVESTMENT SPAIN SOCIMI, S.A. Y SOCIEDADES DEPENDIENTES

### Bajas de activos financieros

Los activos financieros se dan de baja contable cuando los derechos a recibir flujos de efectivo relacionados con los mismos han vencido o se han transferido y el Grupo ha traspasado sustancialmente los riesgos y beneficios derivados de su titularidad.

### c. Pasivos financieros

Los instrumentos financieros emitidos, incurridos o asumidos se clasificarán como pasivos financieros, en su totalidad o en una de sus partes, siempre que de acuerdo con su realidad económica supongan para la empresa una obligación contractual, directa o indirecta, de entregar efectivo u otro activo financiero, o de intercambiar activos o pasivos financieros con terceros en condiciones potencialmente desfavorables.

Los pasivos financieros del Grupo, a efectos de su valoración, se incluyen en la categoría de pasivos financieros a coste amortizado.

### Pasivos financieros a coste amortizado

El Grupo clasifica todos los pasivos financieros en esta categoría excepto cuando deban valorarse a valor razonable con cambios en la cuenta de pérdidas y ganancias consolidada o a coste.

Con carácter general, se incluyen en esta categoría:

- Débitos por operaciones comerciales: son aquellos pasivos financieros que se originan en la compra de bienes y servicios por operaciones de tráfico de la empresa con pago aplazado, y
- Débitos por operaciones no comerciales: son aquellos pasivos financieros que, no siendo instrumentos derivados, no tienen origen comercial, sino que proceden de operaciones de préstamo o crédito recibidos por la empresa.

Los pasivos financieros incluidos en esta categoría se valorarán inicialmente por su valor razonable, que, salvo evidencia en contrario, será el precio de la transacción, que equivaldrá al valor razonable de la contraprestación recibida ajustado por los costes de transacción que les sean directamente atribuibles.

No obstante, los débitos por operaciones comerciales con vencimiento no superior a un año y que no tengan un tipo de interés contractual, así como los desembolsos exigidos por terceros sobre participaciones, cuyo importe se espera pagar en el corto plazo, se podrán valorar por su valor nominal, cuando el efecto de no actualizar los flujos de efectivo no sea significativo.

Los pasivos financieros incluidos en esta categoría se valoran por su coste amortizado. Los intereses devengados se contabilizan en la cuenta de pérdidas y ganancias consolidada, aplicando el método del tipo de interés efectivo.

No obstante, los débitos con vencimiento no superior a un año que, de acuerdo con lo dispuesto en el apartado anterior, se valoren inicialmente por su valor nominal, continuarán valorándose por dicho importe.

Bajas y modificaciones de pasivos financieros

El Grupo da de baja un pasivo financiero o una parte del mismo cuando ha cumplido con la obligación contenida en el pasivo o bien está legalmente dispensada de la responsabilidad principal contenida en el pasivo ya sea en virtud de un proceso judicial o por el acreedor.

El intercambio de instrumentos de deuda entre el Grupo y la contraparte o las modificaciones sustanciales de los pasivos inicialmente reconocidos, se contabilizan como una cancelación del pasivo financiero original y el reconocimiento de un nuevo pasivo financiero, siempre que los instrumentos tengan condiciones sustancialmente diferentes.

El Grupo considera que las condiciones son sustancialmente diferentes si el valor actual de los flujos de efectivo descontados bajo las nuevas condiciones, incluyendo cualquier comisión pagada neta de cualquier comisión recibida, y utilizando para hacer el descuento el tipo de interés efectivo original, difiere al menos en un 10 por ciento del valor actual descontado de los flujos de efectivo que todavía restan del pasivo financiero original.

Si el intercambio se registra como una cancelación del pasivo financiero original, los costes o comisiones se reconocen en la cuenta de pérdidas y ganancias consolidada formando parte del resultado de la misma. En caso contrario los costes o comisiones ajustan el valor contable del pasivo y se amortizan por el método de coste amortizado durante la vida restante del pasivo modificado. En este último caso, se determina un nuevo tipo de interés efectivo en la fecha de modificación que es el que iguala el valor actual de los flujos a pagar según las nuevas condiciones con el valor contable del pasivo financiero en dicha fecha.

El Grupo reconoce la diferencia entre el valor contable del pasivo financiero o de una parte del mismo cancelado o cedido a un tercero y la contraprestación pagada, incluyendo cualquier activo cedido diferente del efectivo o pasivo asumido, con cargo o abono a la cuenta de pérdidas y ganancias consolidada.

Este tratamiento se aplica igualmente a las renegociaciones de deuda derivadas de convenios de acreedores, reconociendo el efecto de las mismas en la fecha en la que se aprueba judicialmente el convenio. Los resultados positivos se reconocen en la partida de Ingresos financieros derivados de convenios de acreedores de la cuenta de pérdidas y ganancias consolidada.

**(d) Acciones propias de la Sociedad Dominante**

La adquisición por el Grupo de instrumentos de patrimonio de la Sociedad Dominante se presenta por el coste de adquisición de forma separada como una minoración del patrimonio neto en el Balance Consolidado, con independencia del motivo que justificó su adquisición. Los resultados derivados de la compra, venta, emisión o amortización de instrumentos de patrimonio propio se reconocen directamente contra reservas en Patrimonio neto consolidado, sin que en ningún caso se registre resultado alguno en la cuenta de pérdidas y ganancias consolidada.

Los costes de transacción relacionados con instrumentos de patrimonio propio se registran como una minoración del patrimonio neto, una vez considerado cualquier efecto fiscal.

**(e) Distribuciones a accionistas**

Los dividendos son en efectivo y se reconocen como una reducción de patrimonio neto en el momento en el que tiene lugar su aprobación por la Junta General de Accionistas.

## ELAIA INVESTMENT SPAIN SOCIMI, S.A. Y SOCIEDADES DEPENDIENTES

La Sociedad Dominante está acogida al régimen especial de las Sociedades Anónimas Cotizadas de Inversión Inmobiliaria. Según lo establecido en el artículo 6 de la Ley 11/2009, de 26 de octubre de 2009, modificada por la Ley 16/2012, de 27 de diciembre, la Sociedad Dominante deberá distribuir como dividendos:

- (i) El 100% de los beneficios procedentes de dividendos o participaciones en beneficios distribuidos por las entidades a que se refiere el apartado 1 del artículo 2 de la mencionada Ley.
- (ii) Al menos el 50% de los beneficios derivados de la transmisión de inmuebles y acciones o participaciones a que se refiere el apartado 1 del artículo 2 de la Ley 11/2009, realizadas una vez transcurridos los plazos a que se refiere el apartado 2 del artículo 3 de la Ley 11/2009, afectos al cumplimiento de su objeto social principal. El resto de estos beneficios deberán reinvertirse en otros inmuebles o participaciones afectos al cumplimiento de dicho objeto, en el plazo de los tres años posteriores a la fecha de transmisión. En su defecto, estos beneficios deberán distribuirse en su totalidad conjuntamente con los beneficios, en su caso, que procedan del ejercicio en que finaliza el plazo de reinversión. Si los elementos objeto de reinversión se transmiten antes del plazo de mantenimiento, aquellos beneficios deberán distribuirse en su totalidad conjuntamente con los beneficios, en su caso, que procedan del ejercicio en que se han transmitido. La obligación de distribuir no alcanza, en su caso, a la parte de estos beneficios imputables a ejercicios en los que la Sociedad no tributara por el régimen fiscal especial establecido en dicha Ley.
- (iii) Al menos el 80% del resto de los beneficios obtenidos. Cuando la distribución de dividendos se realice con cargo a reservas procedentes de beneficios de un ejercicio en el que haya sido aplicado el régimen fiscal especial, su distribución se adoptará obligatoriamente en la forma descrita anteriormente.
- (iv) La reserva legal de las sociedades que hayan optado por la aplicación del régimen fiscal especial establecido en la mencionada ley no podrá exceder del 20% del capital social. Los estatutos no podrán establecer ninguna otra reserva de carácter indisponible distinta de la anterior.

(f) **Efectivo y otros medios líquidos equivalentes**

El efectivo y otros medios líquidos equivalentes incluyen el efectivo en caja y los depósitos bancarios a la vista en entidades de crédito. También se incluyen bajo este concepto otras inversiones a corto plazo de gran liquidez siempre que fuesen fácilmente convertibles en importes determinados de efectivo y que están sujetas a un riesgo insignificante de cambios de valor. A estos efectos se incluyen las inversiones con vencimientos de menos de tres meses desde la fecha de adquisición.

(g) **Retribuciones a los empleados**

Las retribuciones a empleados a corto plazo son remuneraciones a los empleados, diferentes de las indemnizaciones por cese, cuyo pago se espera liquidar íntegramente antes de los 12 meses siguientes al cierre del ejercicio en el que los empleados hayan prestado los servicios que les otorgan las retribuciones.

Las retribuciones a empleados a corto plazo se reclasifican a largo plazo, si se modifican las características de las retribuciones o si se produce un cambio no temporal en las expectativas de la liquidación.



El Grupo reconoce el coste esperado de la participación en ganancias o de los planes de incentivos a trabajadores cuando existe una obligación presente, legal o implícita como consecuencia de sucesos pasados y se puede realizar una estimación fiable del valor de la obligación.

(h) **Provisiones**

Las provisiones se reconocen cuando el Grupo tiene una obligación presente, ya sea legal o implícita, como resultado de un suceso pasado; es probable que exista una salida de recursos para cancelar tal obligación; y se puede realizar una estimación fiable del importe de la obligación.

Los importes reconocidos en el balance consolidado corresponden a la mejor estimación a la fecha de cierre de los desembolsos necesarios para cancelar la obligación presente, una vez considerados los riesgos e incertidumbres relacionados con la provisión y, cuando resulte significativo, el efecto financiero producido por el descuento, siempre que se pueda determinar con fiabilidad los desembolsos que se van a efectuar en cada periodo. El tipo de descuento se determina antes de impuestos, considerando el valor temporal del dinero, así como los riesgos específicos que no han sido considerados en los flujos futuros relacionados con la provisión en cada fecha de cierre.

Las obligaciones aisladas se valoran por el desenlace individual que resulta más probable. Si la obligación implica una población importante de partidas homogéneas, ésta se valora ponderando los desenlaces posibles por sus probabilidades. Si existe un rango continuo de desenlaces posibles y cada punto del rango tiene la misma probabilidad que el resto, la obligación se valora por el importe medio.

El efecto financiero de las provisiones se reconoce como gastos financieros en resultados.

Las provisiones se revierten contra resultados cuando no es probable que exista una salida de recursos para cancelar tal obligación. La reversión se realiza contra la partida de resultados en el que se hubiera registrado el correspondiente gasto y el exceso, en su caso, se reconoce en la partida otros ingresos.

(i) **Reconocimiento de ingresos ordinarios**

Los ingresos del Grupo provienen principalmente del arrendamiento de sus inversiones inmobiliarias.

El Grupo reconocerá los ingresos derivados de un contrato cuando (o a medida que) se produzca la transferencia al cliente del control sobre los bienes o servicios comprometidos (es decir, la o las obligaciones a cumplir).

Los ingresos ordinarios procedentes de la venta de bienes y de la prestación de servicios se valorarán por el importe monetario o, en su caso, por el valor razonable de la contrapartida, recibida o que se espere recibir, derivada de la misma, que, salvo evidencia en contrario, será el precio acordado para los activos a transferir al cliente, deducido: el importe de cualquier descuento, rebaja en el precio u otras partidas similares que el Grupo pueda conceder, así como los intereses incorporados al nominal de los créditos. No obstante, podrán incluirse los intereses incorporados a los créditos comerciales con vencimiento no superior a un año que no tengan un tipo de interés contractual, cuando el efecto de no actualizar los flujos de efectivo no sea significativo.

El reconocimiento de los descuentos y carencias de rentas se registran contablemente linealizando el importe total de la carencia de renta o bonificación a lo largo de todos los periodos en los que el contrato del inquilino está en vigor. En caso de finalizarse un contrato de arrendamiento antes de lo esperado, el registro de la carencia de renta o bonificación pendiente se registrará en el último periodo antes de la conclusión del contrato.

(j) **Impuesto sobre beneficios**

El gasto o ingreso por impuesto sobre beneficios comprende la parte relativa al gasto o ingreso por el impuesto corriente y la parte correspondiente al gasto o ingreso por impuesto diferido.

El impuesto corriente es la cantidad que las sociedades del Grupo satisfacen como consecuencia de las liquidaciones fiscales del Impuesto sobre el Beneficio relativas a un ejercicio. Las deducciones y otras ventajas fiscales en la cuota del impuesto, excluidas las retenciones y pagos a cuenta, así como las pérdidas fiscales compensables de ejercicios anteriores y aplicadas efectivamente en éste, dan lugar a un menor importe del impuesto corriente.

El gasto o el ingreso por impuesto diferido se corresponden con el reconocimiento y la cancelación de los activos y pasivos por impuesto diferido. Estos incluyen las diferencias temporarias que se identifican como aquellos importes que se prevén pagaderos o recuperables derivados de las diferencias entre los importes en libros de los activos y pasivos y su valor fiscal, así como las bases imponibles negativas pendientes de compensación y los créditos por deducciones fiscales no aplicadas fiscalmente. Dichos importes se registran aplicando a la diferencia temporaria o crédito que corresponda el tipo de gravamen al que se espera recuperarlos o liquidarlos.

Se reconocen pasivos por impuestos diferidos para todas las diferencias temporarias imponibles, excepto aquellas derivadas del reconocimiento inicial de fondos de comercio o de otros activos y pasivos en una operación que no afecta ni al resultado fiscal ni al resultado contable y no es una combinación de negocios.

Por su parte, los activos por impuestos diferidos sólo se reconocen en la medida en que se considere probable que la Sociedad vaya a disponer de ganancias fiscales futuras contra las que poder hacerlos efectivos.

Los activos y pasivos por impuestos diferidos, originados por operaciones con cargos o abonos directos en cuentas de patrimonio, se contabilizan también con contrapartida en patrimonio neto.

Respecto a lo señalado en los 4 párrafos anteriores y relación a lo que se explicita posteriormente, se debe comentar que la contabilización de los impuestos diferidos, tanto de activo y de pasivo, se revalúa considerando que las Sociedades están acogidas al régimen SOCIMI, por lo que únicamente se registran aquellos activos por impuestos que se esperan utilizar o aquellos pasivos por impuesto que se esperan liquidar como consecuencia del no cumplimiento de los requisitos establecidos en la legislación que regulan este tipo de sociedades.

Con fecha 22 de diciembre de 2015, y con efectos a partir de su constitución, la Sociedad Dominante comunicó a la Delegación de la Agencia Estatal de la Administración Tributaria de su domicilio fiscal la opción adoptada por su entonces, de acogerse al régimen fiscal especial de SOCIMI.

## ELAIA INVESTMENT SPAIN SOCIMI, S.A. Y SOCIEDADES DEPENDIENTES

Con fecha 27 de septiembre de 2016 y con efectos a partir del 1 de enero de 2016, la sociedad dependiente HOTEL MAR BELL, S.L.U. comunicó a la Delegación de la Agencia Estatal de la Administración Tributaria de su domicilio fiscal la opción adoptada por su entonces, de acogerse al régimen fiscal especial de SOCIMI.

Con fecha 29 de septiembre de 2016 y con efectos a partir del 1 de enero de 2016, la sociedad dependiente PROMOCIONES ATOCHA 40, S.L.U. comunicó a la Delegación de la Agencia Estatal de la Administración Tributaria de su domicilio fiscal la opción adoptada por su entonces, de acogerse al régimen fiscal especial de SOCIMI.

Con fecha 24 de febrero de 2017, la sociedad dependiente APARTAMENTOS SURFING PLAYA, S.A.U. comunicó a la Delegación de la Agencia Estatal de la Administración Tributaria de su domicilio fiscal la opción adoptada por su entonces, de acogerse al régimen fiscal especial de SOCIMI.

Con fecha 19 de julio de 2017, la sociedad dependiente FLEN, S.L.U. comunicó a la Delegación de la Agencia Estatal de la Administración Tributaria de su domicilio fiscal la opción adoptada por su entonces, de acogerse al régimen fiscal especial de SOCIMI.

En virtud de la Ley 11/2009, de 26 de octubre, por la que se regulan las Sociedades Anónimas cotizadas de inversión en el mercado inmobiliario, las entidades que opten por la aplicación del régimen fiscal especial previsto en dicha Ley tributarán a un tipo de gravamen del 0% en el Impuesto de Sociedades. En el caso de generarse bases imponibles negativas, no será de aplicación el artículo 25 del Texto Refundido de la Ley del Impuesto de Sociedades, aprobado por el Real Decreto Legislativo 4/2004, de 5 de marzo. Asimismo, no resultará de aplicación el régimen de deducciones y bonificaciones establecidas en los Capítulos II, III y IV de dicha norma. En todo lo demás no previsto en la Ley 11/2009, será de aplicación supletoriamente lo establecido en el Texto Refundido de Ley del Impuesto sobre Sociedades.

La entidad optante por el régimen SOCIMI estará sometida a un gravamen especial del 19% sobre el importe íntegro de los dividendos o participaciones en beneficios distribuidos a los accionistas cuya participación en el capital social de la entidad sea igual o superior al 5%, cuando dichos dividendos, en sede de sus accionistas, estén exentos o tributen a un tipo de gravamen inferior al 10%. Dicho gravamen tendrá la consideración de cuota del Impuesto sobre Sociedades.

Con fecha 12 de julio de 2021 entró en vigor la Ley 11/2021, de medidas de prevención y lucha contra el fraude fiscal, en la cual se establece un gravamen especial del 15 por ciento sobre el importe de los beneficios obtenidos en el ejercicio que no sea objeto de distribución, siempre y cuando: (i) no hayan tributado al tipo general de gravamen del Impuesto sobre Sociedades, o (ii) no se trate de rentas acogidas al período de reinversión. Dicho gravamen tendrá la consideración de cuota del Impuesto sobre Sociedades.

El gravamen especial se devengará el día del acuerdo de aplicación del resultado del ejercicio por la junta general de accionistas y deberá ser objeto de autoliquidación e ingreso en el plazo de dos meses desde la fecha de devengo.

La aplicación del régimen de SOCIMI anteriormente descrito sin perjuicio de que, durante el mismo, las Sociedades no cumplan con la totalidad de los requisitos exigidos por la norma para su aplicación, ya que, en virtud de la Disposición Transitoria Primera de la Ley 11/2009 del régimen SOCIMI, las Sociedades disponen de un periodo de dos años desde la fecha de la opción por la aplicación del régimen para cumplir con la totalidad de los requisitos exigidos por la norma.

**(k) Transacciones entre partes vinculadas**

Con carácter general, las operaciones entre empresas del grupo se contabilizan en el momento inicial por su valor razonable. En su caso, si el precio acordado difiere de su valor razonable, la diferencia se registra atendiendo a la realidad económica de la operación. La valoración posterior se realiza conforme con lo previsto en las correspondientes normas.

No obstante lo anterior, en las operaciones de fusión, escisión o aportación no dinerada de un negocio los elementos constitutivos del negocio adquirido se valoran por el importe que corresponde a los mismos, una vez realizada la operación, en las Cuentas anuales consolidadas del grupo o subgrupo.

Cuando no intervenga la empresa dominante, del grupo o subgrupo, y su dependiente, las cuentas anuales a considerar a estos efectos serán las del grupo o subgrupo mayor en el que se integren los elementos patrimoniales cuya sociedad dominante sea española.

En estos casos la diferencia que se pudiera poner de manifiesto entre el valor neto de los activos y pasivos de la sociedad adquirida, ajustado por el saldo de las agrupaciones de subvenciones, donaciones y legados recibidos y ajustes por cambios de valor, y cualquier importe del capital y prima de emisión, en su caso, emitido por la sociedad absorbente se registra en reservas.

**(l) Información financiera por segmentos**

Un segmento de explotación es un componente del Grupo que desarrolla actividades de negocio de las que puede obtener ingresos ordinarios e incurrir en gastos, cuyos resultados de explotación son revisados de forma regular por la máxima autoridad en la toma de decisiones de explotación del Grupo, para decidir sobre los recursos que deben asignarse al segmento evaluar su rendimiento y en relación con el cual se dispone de información financiera diferenciada.

**(m) Clasificación de activos y pasivos entre corriente y no corriente**

El Grupo presenta el balance consolidado clasificando activos y pasivos entre corriente y no corriente. A estos efectos son activos o pasivos corrientes aquellos que cumplan los siguientes criterios:

- Los activos se clasifican como corrientes cuando se espera realizarlos o se pretende venderlos o consumirlos en el transcurso del ciclo normal de la explotación del Grupo, se mantienen fundamentalmente con fines de negociación, se espera realizarlos dentro del periodo de los doce meses posteriores a la fecha de cierre o se trata de efectivo u otros medios líquidos equivalentes, excepto en aquellos casos en los que no puedan ser intercambiados o utilizados para cancelar un pasivo, al menos dentro de los doce meses siguientes a la fecha de cierre.
- Los pasivos se clasifican como corrientes cuando se espera liquidarlos en el ciclo normal de la explotación del Grupo, se mantienen fundamentalmente para su negociación, se tienen que liquidar dentro del periodo de doce meses desde la fecha de cierre o el Grupo no tiene el derecho incondicional para aplazar la cancelación de los pasivos durante los doce meses siguientes a la fecha de cierre.

**(n) Medioambiente**

La actividad del Grupo, por su naturaleza, no tiene impacto medioambiental significativo ni realiza actividades medioambientales.

Dadas las actividades a las que se dedica el Grupo, ésta no tiene responsabilidades, gastos, activos ni provisiones o contingencias de naturaleza medioambiental que pudieran ser significativos en relación con el patrimonio, la situación financiera y los resultados del Grupo.

Por este motivo, no se incluyen los desgloses específicos en esta memoria consolidada.

(o) **Activos no corrientes mantenidos para la venta**

Los activos no corrientes se clasifican como mantenidos para la venta cuando se considera que su valor contable se va a recuperar a través de una operación de venta en vez de a través de su uso continuado. Esta condición se considera cumplida únicamente cuando la venta es altamente probable, y está disponible para su venta inmediata en su condición actual y previsiblemente se completará en el plazo de un año desde la fecha de clasificación. Estos activos se presentan valorados al menor importe entre su valor contable y el valor razonable minorado por los costes necesarios para su enajenación y no están sujetos a amortización. En caso de que sea necesario se dotan las oportunas correcciones valoradas de forma que el valor contable no exceda el valor razonable menos los costes de venta.

Los pasivos vinculados se clasifican en el epígrafe "Pasivos vinculados con activos no corrientes mantenidos para la venta".

(p) **Fianzas**

En las fianzas entregadas o recibidas por arrendamientos operativos o por prestación de servicios, la diferencia entre su valor razonable y el importe desembolsado (debidamente, por ejemplo, a que la fianza es a largo plazo y no está remunerada) se considerará como un pago o cobro anticipado por el arrendamiento o prestación del servicio, que se imputará a la cuenta de pérdidas y ganancias consolidada durante el periodo del arrendamiento. En el caso de fianzas remuneradas recibidas por arrendamientos a largo plazo, las mismas son reconocidas como un pasivo financiero a su valor razonable en el momento de su registro inicial (generalmente, el importe recibido en efectivo), el cual corresponde con el importe por el que van a ser reembolsadas, descontado al tipo de interés explícito correspondiente. Al estimar el valor razonable de las fianzas, se tomará como periodo remanente el plazo contractual estimado comprometido durante el cual no se pueda devolver su importe, sin tomar en consideración el comportamiento estadístico de devolución. Cuando la fianza sea a corto plazo, no será necesario realizar el descuento de flujos de efectivo si su efecto no es significativo.

(q) **Costes por intereses**

Los costes por intereses generales y específicos que sean directamente atribuibles a la adquisición, construcción o producción de activos aptos, que son aquellos que necesariamente requieren de un periodo de tiempo sustancial antes de estar preparados para el uso previsto o la venta, se añaden al coste de esos activos, hasta que llega el momento en que los activos están sustancialmente preparados para el uso que se pretende o la venta.

Los ingresos financieros obtenidos por la inversión temporal de los préstamos específicos a la espera de su uso en los activos aptos se deducen de los costes por intereses susceptibles de capitalización. El resto de los costes por intereses se reconoce en resultados en el ejercicio en que se incurre en ellos.

ELAIA INVESTMENT SPAIN SOCIMI, S.A. Y SOCIEDADES DEPENDIENTES

(6) **INFORMACIÓN FINANCIERA POR SEGMENTOS**

A 31 de diciembre de 2022 y 2021, el Grupo se encuentra organizado internamente por segmentos operativos, divididos en 2 líneas de negocio diferenciadas: viviendas (que incluye el negocio de alquiler de las viviendas) y hoteles (que incluye el negocio de alquiler de los hoteles y apartamentos turísticos). El desglose de los segmentos operativos es el siguiente:

- Viviendas: Bailén.
- Hoteles y apartamentos turísticos: El Puerto, Festa, Las Terrazas, Mar Bell (vendido en enero de 2022), Cecilia, Surfing Playa y Alfaz del Pi (vendido en enero de 2022).

El beneficio de cada segmento, y de cada activo dentro de cada segmento, se utiliza como medida del rendimiento debido a que el Grupo considera que dicha información es la más relevante en la evaluación de los resultados de los segmentos en relación a otros grupos que operan en dichos negocios.

A continuación, se presenta la información por segmentos de estas actividades a 31 de diciembre de 2022 y 2021:

	Euros			Total
	31 de diciembre de 2022			
	Viviendas	Hoteles y Apartamentos turísticos	Unidad Corporativa	
Ingresos por arrendamiento	-	3.747.581		3.747.581
Otros ingresos de explotación	-	409.616	7.307	416.923
Gastos por amortización	-	(1.009.884)	(83.248)	(1.093.132)
Gastos de explotación	(93.143)	(615.011)	(1.080.815)	(1.788.968)
Resultado por la enajenación de inversiones inmobiliarias	956.521	444.513	355.146	1.756.179
Beneficio operativo	863.378	2.976.814	(801.610)	3.038.582
Financieros Netos		(694.685)	(63.287)	(757.972)
Resultado antes de impuestos	863.378	2.282.129	(864.897)	2.280.610
Impuestos sobre beneficios	-	-	(439.922)	(439.922)
Beneficio del periodo	863.378	2.282.129	(1.304.820)	1.840.688

	Euros			Total
	31 de diciembre de 2021			
	Viviendas	Hoteles y Apartamentos turísticos	Unidad Corporativa	
Ingresos por arrendamiento	-	2.190.264	-	2.190.264
Otros ingresos de explotación	1.071	255.576	-	256.647
Otros resultados	1.859	46.161	273.963	321.982
Gastos por amortización	-	(1.141.547)	(2.000)	(1.143.547)
Gastos de explotación	(156.807)	(974.180)	(1.195.546)	(2.326.534)
Resultado por la enajenación de inversiones inmobiliarias	(1.483)	(58.021)	-	(59.504)
Beneficio operativo	(155.361)	318.252	(923.583)	(760.692)
Financieros Netos		(947.529)	(62.738)	(1.010.267)
Resultado antes de impuestos	(155.361)	(629.277)	(986.321)	(1.770.958)
Impuestos sobre beneficios	(8.861)	-	(796)	(9.657)
Beneficio del periodo	(164.222)	(629.277)	(987.117)	(1.780.616)

**ELAIA INVESTMENT SPAIN SOCIMI, S.A. Y SOCIEDADES DEPENDIENTES**

Euros			
31 de diciembre de 2022			
Viviendas	Hoteles y Apartamentos turísticos	Unidad Corporativa	Total
Inmovilizado intangible	-	78	78
Inversiones Inmobiliarias	48.964.505	3.579.801	52.544.306
Inmovilizado material	-	37.678	37.678
Inversiones financieras a largo plazo	633.505	353.992	987.497
<b>Total activos no corrientes</b>	<b>49.598.009</b>	<b>3.971.549</b>	<b>53.569.558</b>
Activos no corrientes mantenidos para la venta	1.058.087	-	1.058.087
Deudores comerciales y otras cuentas a cobrar	140.874	2.162.063	2.302.937
Periodificaciones a corto plazo	2.231	810	3.041
Inversiones financieras a corto plazo	-	3.596	3.596
Efectivo y otros medios líquidos equivalentes	24.132	2.325.511	2.349.642
<b>Total activos corrientes</b>	<b>1.058.087</b>	<b>4.491.980</b>	<b>5.717.303</b>
<b>Total activos</b>	<b>1.058.087</b>	<b>8.463.529</b>	<b>59.286.861</b>

Euros			
31 de diciembre de 2021			
Viviendas	Hoteles y Apartamentos turísticos	Unidad Corporativa	Total
Inmovilizado intangible	64	2.078	2.142
Inmovilizado material	15.290	-	15.290
Inversiones Inmobiliarias	61.714.064	-	61.714.064
Inversiones financieras a largo plazo	-	992.262	992.262
<b>Total activos no corrientes</b>	<b>61.729.418</b>	<b>994.340</b>	<b>62.723.757</b>
Activos no corrientes mantenidos para la venta	5.877.308	19.654.120	25.531.428
Deudores comerciales y otras cuentas a cobrar	-	727.714	940.746
Periodificaciones a corto plazo	-	28.336	31.362
Efectivo y otros medios líquidos equivalentes	54.884	1.220.358	1.275.243
<b>Total activos corrientes</b>	<b>5.877.308</b>	<b>1.976.408</b>	<b>27.778.779</b>
<b>Total activos</b>	<b>5.877.308</b>	<b>2.970.748</b>	<b>90.502.536</b>

Euros			
31 de diciembre de 2022			
Viviendas	Hoteles y Apartamentos turísticos	Unidad Corporativa	Total
Pasivos financieros con Entidades de Crédito	25.900.840	2.126.526	28.027.365
Otros pasivos financieros	633.505	2.552	636.057
Acreedores comerciales y otras cuentas a pagar	3.146	535.572	538.718
Periodificaciones a corto plazo	-	20.000	20.000
<b>Total pasivos</b>	<b>26.537.491</b>	<b>2.684.650</b>	<b>29.222.141</b>

Euros			
31 de diciembre de 2021			
Viviendas	Hoteles y Apartamentos turísticos	Unidad Corporativa	Total
Pasivos no corrientes mantenidos para la venta	12.307.280	-	12.307.280
Pasivos financieros con Entidades de Crédito	29.482.023	2.433.304	31.915.326
Otros pasivos financieros	40.350	607.220	647.570
Acreedores comerciales y otras cuentas a pagar	132.637	681.239	813.876
<b>Total pasivos</b>	<b>40.350</b>	<b>3.721.763</b>	<b>45.684.052</b>

**ELAIA INVESTMENT SPAIN SOCIMI, S.A. Y SOCIEDADES DEPENDIENTES**

**(7) INMOVILIZADO INTANGIBLE**

A 31 de diciembre de 2022 y 2021, el inmovilizado intangible comprende principalmente gastos de desarrollo y aplicaciones informáticas.

	Euros		
	31 de diciembre de 2022		
	Gastos de desarrollo	Aplicaciones informáticas	Total
Coste a 31 de diciembre de 2021	9.994	11.393	21.387
Coste a 31 de diciembre de 2022	9.994	11.393	21.387
Amortización acumulada a 31 de diciembre de 2021	(9.930)	(9.315)	(19.244)
Dotaciones	(64)	(2.000)	(2.064)
Amortización acumulada a 31 de diciembre de 2022	(9.994)	(11.315)	(21.309)
Valor neto contable a 31 de diciembre de 2022	-	78	78

	Euros		
	31 de diciembre de 2021		
	Gastos de desarrollo	Aplicaciones informáticas	Total
Coste a 31 de diciembre de 2020	8.353	11.393	19.746
Coste a 31 de diciembre de 2021	8.353	11.393	19.746
Amortización acumulada a 31 de diciembre de 2020	(7.931)	(6.758)	(14.688)
Dotaciones	(800)	(2.116)	(2.916)
Amortización acumulada a 31 de diciembre de 2021	(8.731)	(8.874)	(17.604)
Valor neto contable a 31 de diciembre de 2021	(378)	2.519	2.142

Todo el inmovilizado intangible del Grupo se encuentra afecto a actividades propias de su actividad y está situado dentro del territorio nacional.

A 31 de diciembre de 2022 y 2021 la Sociedad no tiene elementos de inmovilizado intangible que hayan sido adquiridos a empresas del grupo.

A 31 de diciembre de 2022 y 2021 la Sociedad no tiene elementos de inmovilizado intangible totalmente amortizados que sigan en uso, excepto los gastos de desarrollo.

A 31 de diciembre de 2022 y 2021 la Sociedad no tiene elementos de inmovilizado intangible afectos a garantías, así como tampoco sujetos a restricciones en cuanto a su titularidad.

**(8) INMOVILIZADO MATERIAL**

El inmovilizado material comprende principalmente instalaciones técnicas.

La composición y los movimientos habidos en las cuentas incluidas bajo el epígrafe del balance consolidado del Grupo como Inmovilizado Material a 31 de diciembre de 2022 y 2021 han sido los siguientes:



**ELAIA INVESTMENT SPAIN SOCIMI, S.A. Y SOCIEDADES DEPENDIENTES**

	Euros	
	31 de diciembre de 2022	
	Instalaciones técnicas y otro inmovilizado material	Total
Coste a 31 de diciembre de 2021	328.474	328.474
Altas	32.355	32.355
Coste a 31 de diciembre de 2022	360.829	360.829
Amortización acumulada a 31 de diciembre de 2021	(313.184)	(313.184)
Altas	(9.967)	(9.967)
Amortización acumulada a 31 de diciembre de 2022	(323.151)	(323.151)
Valor neto contable a 31 de diciembre de 2022	37.678	37.678

	Euros	
	31 de diciembre de 2021	
	Instalaciones técnicas y otro inmovilizado material	Total
Coste a 31 de diciembre de 2020	749.388	749.388
Traspaso a activos no corrientes mantenidos para la venta	(420.914)	(420.914)
Coste a 31 de diciembre de 2021	328.474	328.474
Amortización acumulada a 31 de diciembre de 2020	(568.541)	(568.541)
Dotaciones	(22.331)	(22.331)
Traspaso a activos no corrientes mantenidos para la venta	277.688	277.688
Amortización acumulada a 31 de diciembre de 2021	(313.184)	(313.184)
Valor neto contable a 31 de diciembre de 2021	15.290	15.290

Los elementos del inmovilizado material traspasados en el ejercicio 2021 al epígrafe “Activos no corrientes mantenidos para la venta” correspondieron a los elementos propiedad de la sociedad dependiente Hotel Mar-Bell, S.L.U., quedando en este epígrafe del balance consolidado únicamente los elementos de la sociedad dependiente Apartamentos Surfing Playa, S.L.U.

Todo el inmovilizado material de la Sociedad se encuentra afecto a actividades propias de su actividad y está situado dentro del territorio nacional.

A 31 de diciembre de 2022 y 2021 la Sociedad no tiene elementos de inmovilizado material que hayan sido adquiridos a empresas del grupo.

A 31 de diciembre de 2022 y 2021 la Sociedad no tiene elementos de inmovilizado material totalmente amortizados que sigan en uso.

A 31 de diciembre de 2022 y 2021 la Sociedad no tiene elementos de inmovilizado material afectos a garantías, así como tampoco sujetos a restricciones en cuanto a su titularidad.

(9) **INVERSIONES INMOBILIARIAS**

A 31 de diciembre de 2022 las inversiones inmobiliarias comprenden 1 hotel, 1 local y 5 apartamentos turísticos (2 hoteles, 1 edificio de viviendas y 5 apartamentos turísticos en 2021), así como los correspondientes terrenos en los que se ubican, en propiedad del Grupo, y que se mantienen para la obtención de rentas por arrendamiento y que por tanto no están ocupados por el Grupo.

La composición y los movimientos habidos en las cuentas incluidas bajo el epígrafe del balance consolidado del Grupo como Inversiones Inmobiliarias a 31 de diciembre de 2022 y 2021 han sido los siguientes:

	Euros				
	31 de diciembre de 2022				
	Terrenos	Construcciones	Inmovilizado en obras	Construcciones en curso	Total
Coste a 31 de diciembre de 2021	27.129.437	31.274.138	9.817.225	41.760	68.262.560
Altas	-	-	-	3.818	3.818
Trasposos	-	-	45.578	(45.578)	-
Bajas	(1.535.640)	(1.687.895)	(499.987)	-	(3.723.522)
Coste a 31 de diciembre de 2022	25.593.797	29.586.243	9.362.815	-	64.542.855
Amortización acumulada a 31 de diciembre de 2021	-	(4.555.482)	(1.993.013)	-	(6.548.495)
Dotaciones	-	(602.960)	(478.141)	-	(1.081.101)
Bajas	-	473.705	142.081	-	615.786
Amortización acumulada a 31 de diciembre de 2022	-	(4.684.737)	(2.329.073)	-	(7.013.810)
Deterioro acumulado a 31 de diciembre de 2021	-	-	-	-	-
Dotación de deterioro del ejercicio	-	(4.984.739)	-	-	(4.984.739)
Deterioro acumulado a 31 de diciembre de 2022	-	(4.984.739)	-	-	(4.984.739)
Valor neto contable a 31 de diciembre de 2022	25.593.797	19.916.767	7.033.742	-	52.544.306

	Euros				
	31 de diciembre de 2021				
	Terrenos	Construcciones	Inmovilizado en obras	Construcciones en curso	Total
Coste a 31 de diciembre de 2020	27.507.465	35.619.055	16.813.803	47.559	79.987.882
Altas	-	-	50.117	41.760	91.877
Traspaso a activos no corrientes mantenidos para la venta	(117.197)	(4.115.196)	(6.907.933)	-	(11.140.326)
Bajas	(260.831)	(229.721)	(138.762)	(47.559)	(676.874)
Coste a 31 de diciembre de 2021	27.129.437	31.274.138	9.817.225	41.760	68.262.560
Amortización acumulada a 31 de diciembre de 2020	-	(4.347.183)	(2.024.543)	-	(6.371.726)
Dotaciones	-	(622.684)	(495.616)	-	(1.118.300)
Traspaso a activos no corrientes mantenidos para la venta	-	388.951	507.117	-	896.068
Bajas	-	25.434	20.029	-	45.463
Amortización acumulada a 31 de diciembre de 2021	-	(4.555.482)	(1.993.013)	-	(6.548.495)
Valor neto contable a 31 de diciembre de 2021	27.129.437	26.718.656	7.824.212	41.760	61.714.064

Las altas de los ejercicios 2022 y 2021 corresponden a mejoras en los hoteles y viviendas, principalmente en los activos residenciales de Bailén y en Apartamentos Surfing Playa.

Durante el ejercicio 2022 se ha procedido a la venta del inmueble Hotel Mar Bell y Alfaz del Pi, así como de diferentes unidades del inmueble "Festamar" "Terrazas" y "El Puerto", las cuales generaron un beneficio de 7.038 miles de euros, registrado en el epígrafe "Deterioro y resultado por enajenaciones del inmovilizado" en la cuenta de pérdidas y ganancias.

Durante el ejercicio 2021 se procedió a la venta de diferentes unidades del inmueble "Festamar" y "El Puerto", las cuales generaron una pérdida de 60 miles de euros, registrado en el epígrafe "Deterioro y resultado por enajenaciones del inmovilizado" en la cuenta de pérdidas y ganancias consolidada.

Durante el ejercicio 2021 se traspasó al epígrafe "Activos no corrientes mantenidos para la venta" activos por un valor neto contable por importe de 6.800.301 euros de la sociedad dependiente Hotel Mar-Bell, S.L.U. ya que existía un plan de venta establecido.

**ELAIA INVESTMENT SPAIN SOCIMI, S.A. Y SOCIEDADES DEPENDIENTES**

A 31 de diciembre de 2022 y 2021 todos los inmuebles que componen el epígrafe “Inversiones inmobiliarias” se encuentran asegurados. La cobertura de estas pólizas se considera suficiente.

Las inversiones inmobiliarias, incluidos los activos disponibles a la venta, que están sujetos a garantías por los préstamos hipotecarios ascienden a 28 millones de euros a 31 de diciembre de 2022 (44 millones de euros a 31 de diciembre de 2021).

**Activos no corrientes mantenidos para la venta**

	Euros			
	31 de diciembre de 2022			
	Terrenos	Construcciones	Instalaciones técnicas y otro inmovilizado material	Total
Coste a 31 de diciembre de 2021	5.423.670	10.875.657	10.245.891	26.545.218
Altas	25.414	-	-	25.414
Bajas	(4.819.163)	(10.570.177)	(9.565.292)	(24.954.632)
Coste a 31 de diciembre de 2022	629.921	305.479	680.599	1.615.999
Amortización acumulada a 31 de diciembre de 2021	-	(612.122)	(544.894)	(1.157.016)
Bajas	-	388.952	507.117	896.069
Amortización acumulada a 31 de diciembre de 2022	-	(223.170)	(37.777)	(260.947)
Deterioro acumulado a 31 de diciembre de 2021	-	-	-	-
Dotaciones	-	(296.965)	-	(296.965)
Deterioro acumulado a 31 de diciembre de 2022	-	(296.965)	-	(296.965)
Valor neto contable a 31 de diciembre de 2022	629.921	(214.656)	642.822	1.058.087

	Euros			
	31 de diciembre de 2021			
	Terrenos	Construcciones	Instalaciones técnicas y otro inmovilizado material	Total
Coste a 31 de diciembre de 2020	5.306.473	6.760.461	3.321.155	15.388.089
Trasposos	117.197	4.115.196	6.907.933	11.140.326
Altas	-	-	16.803	16.803
Coste a 31 de diciembre de 2021	5.423.670	10.875.657	10.245.891	26.545.218
Amortización acumulada a 31 de diciembre de 2020	-	(223.171)	(37.777)	(260.948)
Trasposos	-	(388.951)	(507.117)	(896.068)
Amortización acumulada a 31 de diciembre de 2021	-	(612.122)	(544.894)	(1.157.016)
Valor neto contable a 31 de diciembre de 2021	5.423.670	10.263.534	9.700.997	25.388.202

Al cierre del ejercicio 2022 y 2021 los activos no corrientes mantenidos para la venta no tienen asociados préstamos con entidades financieras.

A 31 de diciembre de 2021 el Grupo había cobrado en concepto de anticipo a cuenta de la venta de los inmuebles de Alfaz del Pi y Bailén un importe de 6.059.790 euros, registrado en el epígrafe “Pasivos no corrientes mantenidos para la venta” del pasivo corriente del balance consolidado.

Al cierre del ejercicio 2021 los pasivos vinculados con activos no corrientes mantenidos para la venta correspondían en su totalidad a préstamos con entidades de crédito ligados a los activos reclasificados como mantenidos para la venta, excepto por el importe del anticipo a cuenta de la venta de los inmuebles de Alfaz del Pi y Bailén, anteriormente mencionada.

**Deterioro de inversiones inmobiliarias**

De acuerdo a la Norma de valoración N° 2 del Plan General de Contabilidad y a la Resolución de 1 de marzo de 2013, del Instituto de Contabilidad y Auditoría de Cuentas, el Grupo al menos al cierre de cada ejercicio revisa el valor razonable, la vida útil y los métodos de valoración de los inmuebles que posee.

Cuando el valor de mercado de un bien o cualquier otro valor que le corresponda sea inferior al valor amortizado, se procede a efectuar correcciones valorativas, dotando a tal efecto la pertinente provisión por deterioro, cuando, la depreciación sea reversible.

El valor de mercado de los inmuebles durante el primer el año de adquisición corresponde con el precio de compra ya que se establece como base más representativa.

El "Valor de Mercado" se define como la cantidad estimada por la que un activo debería poderse intercambiar a la fecha de valoración, entre un vendedor y un comprador dispuestos entre sí, tras un periodo de comercialización razonable, y en el que ambas partes hayan actuado con conocimiento, prudencia y sin coacción alguna.

En base a las valoraciones realizadas por expertos independientes la Sociedad tiene un deterioro sobre las inversiones registradas a 31 de diciembre de 2022 de 5.282 miles de euros (ninguno a 31 de diciembre de 2021).

Los inmuebles se valoran de forma individual, considerando cada uno de los contratos de arrendamiento vigentes al cierre del periodo y en su caso los previsibles.

El Grupo procede a valorar los inmuebles a través de un experto independiente de conformidad con las declaraciones de la RICS Manual de Evaluación y Valoración publicada por The Royal Institution of the Chartered Surveyors ("Libro rojo") con sede en Inglaterra. Para ello se ha utilizado el método de flujos de efectivo de caja aplicando una rentabilidad estimada de mercado con objeto de obtener un valor capital una vez descontados los costes estimados de la venta.

A continuación, se detalla el valor de los activos inmobiliarios propiedad del Grupo al 31 de diciembre de 2022 y 2021 en base a las valoraciones de los mismos a dichas fechas:

	Miles de euros	
	31.12.2022	31.12.2021
Inversiones inmobiliarias (incluidos mantenidos para la venta)	59.461	104.725
	59.461	104.725

**Seguros**

Es política del Grupo contratar todas las pólizas de seguros que se estiman necesarias para la cobertura de los posibles riesgos que pudieran afectar a las inversiones inmobiliarias.

**Inversiones inmobiliarias situadas en el extranjero**

A 31 de diciembre de 2022 y 2021 el Grupo no cuenta con inversiones inmobiliarias situadas en el extranjero.

**Bienes totalmente amortizados**

A 31 de diciembre de 2022 y 2021 el Grupo no tiene en este epígrafe del balance consolidado

**ELAIA INVESTMENT SPAIN SOCIMI, S.A. Y SOCIEDADES DEPENDIENTES**

elementos totalmente amortizados.

**Arrendamientos operativos, actuando la Sociedad como arrendador**

Al 31 de diciembre de 2022 el Grupo tiene contratado con los arrendatarios las siguientes cuotas de arrendamiento operativo no cancelable mínimas, de acuerdo con los actuales contratos en vigor, sin tener en cuenta incrementos futuros por IPC:

	31.12.2022			31.12.2021		
	A - de 1 año	Desde 1 hasta 5 años	A + de 5 años	A - de 1 año	Desde 1 hasta 5 años	A + de 5 años
<b>Total Ingresos por arrendamiento</b>	<b>4.322.373</b>	<b>11.609.678</b>	<b>6.166.569</b>	<b>2.578.221</b>	<b>13.587.668</b>	<b>7.479.664</b>

A 31 de diciembre de 2022 y 2021 el Grupo tiene contratado con los arrendatarios cuotas mínimas de arrendamiento operativo no cancelables. Dichos contratos son a largo plazo y representan 36.578 m2 arrendados (38.742 m2 en 2021), quedando únicamente el inmueble residencial de Bailén con 108,44 m2. El Grupo posee inversiones inmobiliarias en viviendas por 108,44 m2 y en Hoteles y apartamentos turísticos por 36.578 m2 (38.742 m2 en 2021).

No todos los inmuebles propiedad del Grupo generan ingresos, como consecuencia de que se están realizando una serie de actuaciones de adecuación, reforma y renovación.

**(10) ACTIVOS FINANCIEROS POR CATEGORÍAS**

**(a) Clasificación de los activos financieros por categorías**

En el cuadro siguiente se muestran de forma separada a 31 de diciembre:

	Euros			
	31 de diciembre del 2022		31 de diciembre del 2021	
	No corriente	Corriente	No corriente	Corriente
	Valor contable	Valor contable	Valor contable	Valor contable
Activos financieros no corrientes	987.497	-	992.262	-
Otros activos financieros	-	3.596	-	-
Clientes por ventas y prestación de servicios	-	1.349.984	-	406.103
Activos por impuestos corrientes	-	539.545	-	-
Otros créditos con las administraciones públicas	-	173.343	-	267.341
Deudores varios	-	240.065	-	267.302
<b>Total</b>	<b>987.497</b>	<b>2.306.533</b>	<b>992.262</b>	<b>940.746</b>

Los activos financieros del Grupo a efectos de su valoración se clasifican como activos financieros a coste amortizado.

A 31 de diciembre de 2022 y 2021, la partida “Activos financieros no corrientes” recoge principalmente las fianzas y depósitos recibidos de los arrendatarios de los activos inmobiliarios en señal de garantía y que el Grupo ha depositado en los Organismos Públicos correspondientes.

A 31 de diciembre de 2022 y 2021, la partida “Otros créditos con Administraciones Públicas” recoge principalmente el Impuesto sobre el Valor Añadido pendiente de devolución por parte de la Agencia Tributaria.

**ELAIA INVESTMENT SPAIN SOCIMI, S.A. Y SOCIEDADES DEPENDIENTES**

**(b) Clasificación de los activos financieros por vencimientos**

La clasificación de los activos financieros en función de sus vencimientos a 31 de diciembre es la siguiente:

31 de diciembre del 2022				
Euros				
	Menos de 1 año	Entre 1 y 5 años	Indeterminado	Total
Activos financieros no corrientes	-	-	987.497	987.497
Otros activos financieros	3.596	-	-	3.596
Activos por impuestos corrientes	539.545	-	-	539.545
Cientes por ventas y prestación de servicios	1.349.984	-	-	1.349.984
Otros créditos con las administraciones publicas	173.343	-	-	173.343
Deudores varios	240.065	-	-	240.065
	<u>2.306.533</u>	<u>-</u>	<u>987.497</u>	<u>3.294.030</u>

31 de diciembre del 2021				
Euros				
	Menos de 1 año	Entre 1 y 5 años	Indeterminado	Total
Activos financieros no corrientes	-	-	992.262	992.262
Cientes por ventas y prestación de servicios	406.103	-	-	406.103
Otros créditos con las administraciones publicas	267.341	-	-	267.341
Deudores varios	267.302	-	-	267.302
	<u>940.746</u>	<u>-</u>	<u>992.262</u>	<u>1.933.008</u>

**(11) EFFECTIVO Y OTROS MEDIOS LÍQUIDOS EQUIVALENTES**

El efectivo y otros medios líquidos equivalentes incluyen el efectivo en caja y los depósitos bancarios a la vista en entidades de crédito. También se incluyen bajo este concepto otras inversiones a corto plazo de gran liquidez siempre que fuesen fácilmente convertibles en importes determinados de efectivo y que están sujetas a un riesgo insignificante de cambios de valor. A estos efectos se incluyen las inversiones con vencimientos de menos de tres meses desde la fecha de adquisición.

		Euros	
		31.12.2022	31.12.2021
Tesorería		<u>2.349.642</u>	<u>1.275.242</u>
		<u>2.349.642</u>	<u>1.275.242</u>

No hay efectivo ni otros líquidos equivalentes con disponibilidad restringida al cierre de los ejercicios 2022 y 2021.

**(12) PATRIMONIO NETO**

**(a) Capital**

A 31 de diciembre de 2022 y 2021 el capital social de Elaia Investment Spain SOCIMI, S.A. asciende a 11.292.420 euros (11.292.420 euros a 31 de diciembre de 2021) y está representado por 11.292.420 acciones nominativas (11.292.420 acciones nominativas a 31 de diciembre de 2021), representadas por medio de anotaciones en cuenta, de 1 euro de valor nominal cada una de ellas, totalmente suscritas y desembolsadas, otorgando a sus titulares los mismos derechos.

## ELAIA INVESTMENT SPAIN SOCIMI, S.A. Y SOCIEDADES DEPENDIENTES

El valor de cotización a 31 de diciembre del 2022 es de 4,44 euros por acción (6,75 euros por acción a 31 de diciembre de 2021)

Los principales accionistas de la Sociedad Dominante a 31 de diciembre son los siguientes:

	31.12.2022	31.12.2021
Batipart Inmo Long Terme, S.A.S.	65,75%	65,75%
Euler Hermes Reinsurance AG	13,81%	13,81%
Allianz Invest Pierre	9,21%	9,21%
Otros accionistas con participación inferior al 5%	11,23%	11,23%
	100,00%	100,00%

### (b) Reservas

El detalle de este epígrafe a 31 de diciembre de 2022 y 2021 es el siguiente:

	Euros	
	31.12.2022	31.12.2021
Reserva legal	2.258.484	2.258.484
Reservas de la Sociedad Dominante	10.919	8.672
Reservas consolidadas	(3.642.033)	(2.891.931)
	(1.372.630)	(624.775)

#### Reserva legal

A 31 de diciembre de 2022 la reserva legal de la Sociedad Dominante asciende a 2.258.484 euros (2.258.484 euros a 31 de diciembre del 2021).

Por lo dispuesto en el Texto Refundido de la Ley de Sociedades de Capital debe destinarse una cifra igual al 10% de los beneficios a dicha reserva legal hasta que represente, como mínimo, el 20% del capital social. La reserva legal puede utilizarse para aumentar el capital en la parte que supere el 10% del capital ya aumentado.

Salvo para la finalidad mencionada, y siempre que no supere el 20% del capital social, la reserva legal únicamente puede utilizarse para compensar pérdidas y siempre que no existan otras reservas disponibles para este fin.

#### Reserva en sociedades consolidadas

El desglose de la cuenta "Reservas consolidadas" a 31 de diciembre de 2022 y 2021, en función de las sociedades que las originan, es el siguiente:

	Euros	
	31.12.2022	31.12.2021
Hotel Mar-Bell, S.L.U.	(1.721.486)	(1.211.607)
Apartamentos Surfing Playa, S.L.U.	(1.920.547)	(1.682.018)
Flen, S.L.U.	-	1.694
	(3.642.033)	(2.891.931)

## ELAIA INVESTMENT SPAIN SOCIMI, S.A. Y SOCIEDADES DEPENDIENTES

### (c) Autocartera

A 31 de diciembre de 2022 la Sociedad Dominante mantiene acciones propias por un valor de 365.242 euros (268.543 euros a 31 de diciembre de 2021). Durante el ejercicio 2022 y 2021 la Sociedad Dominante ha llevado a cabo operaciones con su cartera de acciones propias.

Durante el ejercicio 2022 la Sociedad Dominante negoció 10 operaciones de venta, negociando 3.644 acciones con un precio medio de 6,61 euros por acción, y negoció 25 operaciones de compra, negociando 23.237 acciones con un precio medio de 5,31 euros por acción. En la venta de las acciones la Sociedad obtuvo un beneficio neto de 2.247 euros, registrado en reservas voluntarias del patrimonio neto.

Durante el ejercicio 2021 la Sociedad Dominante negoció 20 operaciones de venta, negociando 7.622 acciones con un precio medio de 6,97 euros por acción, y ha negociado 22 operaciones de compra, negociando 19.157 acciones con un precio medio de 6,94 euros por acción. En la venta de las acciones la Sociedad Dominante obtuvo un beneficio neto de 8.442 euros, registrado en reservas voluntarias del patrimonio neto.

### (d) Dividendos pagados

Con fecha 20 de mayo de 2021, la Junta General de Accionistas de la Sociedad Dominante aprobó el reparto de un dividendo de 11.645.648 euros, a razón de 1,03 euros por acción (considerando la totalidad de las acciones emitidas) con cargo a resultado del ejercicio 2020 y compensando un dividendo a cuenta entregado en 2020 por importe de 7.321.575 euros. El importe del dividendo distribuido ha sido pagado en su totalidad.

El Consejo de Administración de la Sociedad Dominante acordó por unanimidad el día 19 de julio de 2021, por escrito y sin sesión, realizar una distribución de aportaciones de socios por un importe de 5 millones de euros, en virtud de la facultad conferida por la Junta General de Accionistas en fecha 20 de mayo de 2021.

### (e) Aportaciones de socios

El Consejo de Administración de la Sociedad Dominante ha acordado en su reunión celebrada el 29 de marzo de 2022 realizar una distribución de aportaciones de socios por un importe de 8.500 miles de euros, en virtud de la facultad conferida por la Junta General de Accionistas en fecha 20 de mayo de 2021.

El Consejo de Administración de la Sociedad Dominante ha acordado en su reunión celebrada el 20 de diciembre de 2022 realizar una distribución de aportaciones de socios por un importe de 8.000 miles de euros, en virtud de la facultad conferida por la Junta General de Accionistas en fecha 24 de mayo de 2022.

### (f) Aportaciones al resultado consolidado

La aportación de cada una de las sociedades del Grupo al resultado consolidado del ejercicio 2022 es la siguiente:

	Euros		
	Resultados individuales a 2022	Eliminaciones y ajustes de	Resultados aportados 2022
Elaia Investment Spain SOCIMI, S.A.	(623.956)	2.531.201	1.907.245
Apartamentos Surfing Playa, S.L.U.	14.691	(81.248)	(66.557)
	(609.264)	2.449.953	1.840.688



**ELAIA INVESTMENT SPAIN SOCIMI, S.A. Y SOCIEDADES DEPENDIENTES**

La aportación de cada una de las sociedades del Grupo al resultado consolidado del ejercicio 2021 fue la siguiente:

	Euros		
	Resultados individuales 2021	Eliminaciones y ajustes de	Resultados aportados 2021
Elaia Investment Spain SOCIMI, S.A.	(1.030.514)	465.654	(564.860)
Hotel Mar-Bell, S.L.U.	(509.872)	-	(509.872)
Promociones Atocha 40, S.L.U.	(46.112)	-	(46.112)
Apartamentos Surfing Playa, S.L.U.	(583.521)	(81.248)	(664.769)
Flen, S.L.U.	4.997	-	4.997
	<u>(2.165.022)</u>	<u>384.406</u>	<u>(1.780.616)</u>

**(13) PASIVOS FINANCIEROS POR CATEGORÍAS**

**(a) Clasificación de los pasivos financieros por categorías**

La clasificación de los pasivos financieros por categorías y clases a 31 de diciembre de 2022 y 2021 es como sigue:

	31 de diciembre de 2022	
	No corriente	Corriente
	Valor contable	Valor contable
<b>Pasivos financieros a coste amortizado:</b>		
Pasivos financieros con entidades de crédito	24.549.136	3.478.229
Valorados a valor razonable:		
Otros pasivos financieros	634.993	1.064
Acreeedores comerciales y otras cuentas a pagar:		
Proveedores	-	393.128
Otras deudas con Administraciones Públicas	-	75.590
Anticipos de clientes	-	70.000
<b>Total pasivos financieros</b>	<u>25.184.129</u>	<u>4.018.011</u>
	31 de diciembre de 2021	
	No corriente	Corriente
	Valor contable	Valor contable
<b>Pasivos financieros a coste amortizado:</b>		
Pasivos financieros con entidades de crédito	28.842.754	3.072.572
Pasivos no corrientes mantenidos para la venta	-	12.307.280
Otros pasivos financieros	634.993	12.577
Acreeedores comerciales y otras cuentas a pagar:		
Proveedores	-	753.850
Otras deudas con Administraciones Públicas	-	24
Anticipos de clientes	-	60.000
<b>Total pasivos financieros</b>	<u>29.477.747</u>	<u>16.206.303</u>

Al cierre del ejercicio 2021, en el epígrafe “Pasivos no corrientes mantenidos para la venta” se recogía principalmente la deuda hipotecaria con entidades de crédito de la sociedad dependiente Hotel Mar-

**ELAIA INVESTMENT SPAIN SOCIMI, S.A. Y SOCIEDADES DEPENDIENTES**

Bell, S.L.U. y el anticipo de cliente para la venta de Alfaz del Pi y Bailén (Nota 9).

**(b) Clasificación de los pasivos financieros por vencimientos**

El detalle por vencimientos de los pasivos financieros a 31 de diciembre de 2022 y 2021 es el siguiente:

		31 de diciembre del 2022					
		Euros					
	1 año	2 años	3 años	4 años	5 años	Más de 5 años	Total
Pasivos financieros con entidades de crédito	3.478.229	3.246.210	2.807.281	4.146.833	3.403.533	10.945.280	28.027.365
Otros pasivos financieros	1.064	-	-	-	-	634.993	636.057
Acreedores comerciales y otras cuentas a pagar	538.718	-	-	-	-	-	538.718
<b>Total</b>	<b>4.018.011</b>	<b>3.246.210</b>	<b>2.807.281</b>	<b>4.146.833</b>	<b>3.403.533</b>	<b>11.580.273</b>	<b>29.202.140</b>

		31 de diciembre del 2021					
		Euros					
	1 año	2 años	3 años	4 años	5 años	Más de 5 años	Total
Pasivos financieros con entidades de crédito	15.379.852	3.238.384	3.273.775	2.810.061	4.393.998	15.126.537	44.222.606
Otros pasivos financieros	12.577	-	-	-	-	634.993	647.570
Acreedores comerciales y otras cuentas a pagar	813.874	-	-	-	-	-	813.874
<b>Total</b>	<b>16.206.303</b>	<b>3.238.384</b>	<b>3.273.775</b>	<b>2.810.061</b>	<b>4.393.998</b>	<b>15.761.530</b>	<b>45.684.050</b>

La Sociedad Dominante ha otorgado garantías por los préstamos hipotecarios contratados (Nota 9).

Los pasivos financieros del Grupo devengan un interés de entre el 1,8% y 2,3%, suponiendo un gasto financiero total de 757.972 euros registrados en la cuenta de pérdidas y ganancias consolidada adjunta (1.010.267 euros en 2021).

La Sociedad Dominante ha recibido afianzamientos por un valor total de 32.356.717 euros para los inmuebles El Puerto, Festa y Las Terrazas, así como una garantía sobre los arrendamientos actuales y renovados y sobre el pasivo laboral derivado de despidos eventuales.

**(14) OTROS PASIVOS FINANCIEROS NO CORRIENTES**

En el epígrafe de otros pasivos financieros no corrientes el Grupo incluye 634.993 euros a 31 de diciembre de 2022 (634.993 euros a 31 de diciembre del 2021) correspondientes a las fianzas y garantías entregadas a la Sociedad Dominante por los diferentes arrendatarios de los activos inmobiliarios.

**(15) ACREEDORES COMERCIALES Y OTRAS CUENTAS A PAGAR**

El detalle de acreedores comerciales y otras cuentas a pagar a 31 de diciembre de 2022 y 2021 es como sigue:

		Euros	
		31.12.2022	31.12.2021
Proveedores		393.128	753.850
Otras deudas con Administraciones Públicas		75.590	24
Anticipos de clientes		70.000	60.000
		<b>538.718</b>	<b>813.874</b>

**(16) INFORMACIÓN SOBRE EL PERIODO MEDIO DE PAGO A PROVEEDORES**

A continuación, se detalla la información requerida por la Disposición adicional tercera de la Ley 15/2010, de 5 de julio (modificada a través de la Disposición final segunda de la Ley 31/2014, de 3 de diciembre) preparada conforme a la Resolución del ICAC de 29 de enero de 2016, sobre la información a incorporar en la memoria de las Cuentas anuales consolidadas en relación con el periodo medio de pago a proveedores en operaciones comerciales.

	2.022	2.021
<b>(Días)</b>		
Periodo medio de pago a proveedores	28	14
Ratio de las operaciones pagadas	28,19	14,29
Ratio de operaciones pendientes de pago	39,64	28,9
<b>(Miles de euros)</b>		
Total pagos realizados	2.274.631,00	1.709.903,26
Total pagos pendientes	31.637,00	556.410,22
Importe pagado en un periodo inferior al máximo establecido en la normativa de morosidad	1.794.791,34	1.318.692,24
<b>(Nº de facturas)</b>		
Facturas pagadas en un periodo inferior al máximo establecido en la normativa de morosidad	259	93
<b>(Porcentaje)</b>		
Importe pagado en un periodo inferior al máximo establecido en la normativa de morosidad sobre el importe total de pagos a proveedores	78,90%	77,12%
Facturas pagadas en un periodo inferior al máximo establecido en la normativa de morosidad sobre el total de facturas de proveedores	95,22%	83,04%

Se consideran proveedores, a los exclusivos efectos de dar la información prevista en esta Resolución, a los acreedores comerciales por deudas con suministradores de bienes o servicios, incluidos en la partida "Proveedores a corto plazo, empresas vinculadas", "Proveedores empresas de grupo y asociadas" y "Acreedores varios" del pasivo corriente del balance consolidado, referidos únicamente a las entidades españolas incluidas en el conjunto consolidable.

Se entiende por "Periodo medio de pago a proveedores" el plazo que transcurre desde la entrega de los bienes o la prestación de los servicios a cargo del proveedor y el pago material de la operación.

El plazo máximo legal de pago aplicable a la Sociedad en el ejercicio 2014/15 según la Ley 3/2004, de 29 de diciembre, por la que se establecen medidas de lucha contra la morosidad en las operaciones comerciales y conforme a las disposiciones transitorias establecidas en la Ley 15/2010, de 5 de julio, es de 60 días hasta la publicación de la Ley 11/2013, de 26 de julio, y de 30 días a partir de la publicación de la mencionada Ley y hasta la actualidad (a menos que se cumplan las condiciones establecidas en la misma, que permitirían elevar dicho plazo máximo de pago hasta los 60 días).

(17) **POLÍTICA Y GESTIÓN DE RIESGOS**

(a) **Factores de riesgo financiero**

Las actividades del Grupo están expuestas a diversos riesgos financieros: riesgo de mercado, riesgo de crédito, riesgo de liquidez y riesgo del tipo de interés en los flujos de efectivo. El programa de gestión del riesgo global del Grupo se centra en la incertidumbre de los mercados financieros y trata de minimizar los efectos potenciales adversos sobre la rentabilidad financiera del Grupo.

A juicio de los Administradores de la Sociedad Dominante no existen instrumentos financieros que, por tener características similares, estén afectados de forma similar por cambios en condiciones económicas o en otras variables, y en caso contrario se considera que los detalles facilitados en la presente memoria consolidada son suficientes.

Atendiendo a la situación actual del sector inmobiliario, y con el fin de minimizar el impacto que ésta puede provocar, el Grupo tiene establecidas medidas concretas para minimizar dicho impacto en su situación financiera.

La aplicación de estas medidas está subordinada a los resultados de los análisis de sensibilidad que el Grupo realiza de forma recurrente. Estos análisis tienen en cuenta:

- Entorno económico en el que desarrolla su actividad: Diseño de diferentes escenarios económicos modificando las variables clave que pueden afectar al grupo (tipos de interés, precio de las acciones, % de ocupación de las inversiones inmobiliarias, etc.).
- Identificación de aquellas variables interdependientes y su nivel de vinculación.
- Marco temporal en el que se está haciendo la evaluación: Se tendrá en cuenta el horizonte temporal del análisis y sus posibles desviaciones.

(i) **Riesgo de crédito**

Se define como el riesgo de pérdida financiera al que se enfrenta el Grupo si un cliente o contraparte no cumple con sus obligaciones contractuales.

El Grupo no tiene concentraciones significativas de riesgo de crédito. El Grupo tiene políticas para limitar el volumen de riesgo con los clientes y la exposición al riesgo en la recuperación de créditos se administra como parte de las actividades normales.

El Grupo cuenta con procedimientos formales para la detección del deterioro de créditos comerciales. Mediante estos procedimientos y el análisis individual por áreas de negocio, se identifican retrasos en los pagos y se establecen los métodos a seguir para estimar la pérdida por deterioro.

**Efectivo y equivalentes de efectivo**

El Grupo mantiene efectivo y equivalentes de efectivo por 2.349.642 euros (1.275.242 euros a 31 de diciembre de 2021) que representan su máxima exposición al riesgo por estos activos (véase Nota 11).

El efectivo y equivalentes de efectivo son mantenidos con bancos e instituciones financieras.

(ii) **Riesgo de liquidez**

Se define como el riesgo de que el Grupo tenga dificultades para cumplir con sus obligaciones asociadas a sus pasivos financieros que son liquidados mediante la entrega de efectivo o de otros activos financieros.

El Grupo lleva a cabo una gestión prudente del riesgo de liquidez, fundada en el mantenimiento de

## ELAIA INVESTMENT SPAIN SOCIMI, S.A. Y SOCIEDADES DEPENDIENTES

suficiente liquidez para cumplir con sus obligaciones cuando vencen, tanto en condiciones normales como de tensión, sin incurrir en pérdidas inaceptables o arriesgar la reputación del Grupo.

El índice de Apalancamiento se calcula como la deuda financiera dividida entre el patrimonio neto. La deuda se calcula como el total de deuda mantenida con partes no vinculadas.

Concepto	31.12.2022	31.12.2021
Deudas con entidades de crédito a largo plazo	24.549.136	28.842.754
Deudas con entidades de crédito a corto plazo	3.478.229	15.379.852
<b>Sub-total deuda financiera (a)</b>	<b>28.027.365</b>	<b>44.222.606</b>
Patrimonio neto (b)	30.064.722	44.818.486
<b>Índice de apalancamiento ( a / b )</b>	<b>0,93</b>	<b>0,99</b>

Dentro de las deudas con entidades de crédito a corto plazo se incluyen los pasivos vinculados con activos no corrientes mantenidos para la venta.

(iii) Riesgo de tipo de interés en los flujos de efectivo

El riesgo de tipo de interés del Grupo surge principalmente de los recursos ajenos a largo plazo. Los recursos ajenos emitidos a tipos variables exponen al Grupo a riesgo de tipo de interés de los flujos de efectivo. Durante el periodo comprendido entre el 1 de enero y el 31 de diciembre de 2022, los préstamos a tipo de interés variable estaban denominados en Euros.

(iv) Riesgo fiscal

Tal y como se menciona en la Nota 1, la Sociedad Dominante y sus sociedades dependientes están acogidas al régimen fiscal especial de la Sociedades Anónimas Cotizadas de Inversión en el Mercado Inmobiliario (SOCIMI). Entre las obligaciones que el Grupo debe cumplir se identifican algunas en las que predomina una naturaleza más formalista tales como la incorporación del término SOCIMI a la denominación social, la inclusión de determinada información en la memoria de las cuentas anuales individuales, la cotización en un mercado bursátil, etc., y otras que adicionalmente requieren la realización de estimaciones y la aplicación de juicio por parte de la Dirección (determinación de la renta fiscal, test de rentas, test de activos, etc.) que pudieran llegar a tener cierta complejidad, sobre todo considerando que el Régimen SOCIMI es relativamente reciente y su desarrollo se ha llevado a cabo, fundamentalmente, a través de la respuesta por parte de la Dirección General de Tributos a las consultas planteadas por distintas empresas. En este sentido, la Dirección del Grupo, estima que cumplirá los requisitos establecidos por el régimen SOCIMI, o subsanará los eventuales incumplimientos en los periodos contemplados por el mismo.

Con fecha 7 de junio de 2018 la Sociedad Dominante presentó un escrito de alegaciones complementarias ante el TEAC en la que se solicita la devolución por importe de 205.644,13 euros, más los intereses de demora que en su caso se deriven por su disconformidad con la última resolución del TEAC sobre la aplicación de una bonificación del Impuesto sobre Transmisiones Patrimoniales. En diciembre de 2021 la Sociedad Dominante cobró 208.223 euros por la devolución de esta bonificación tributaria, registrando el ingreso en el epígrafe "Otros ingresos" de la cuenta de pérdidas y ganancias consolidada.

### (18) SALDOS CON LAS ADMINISTRACIONES PÚBLICAS Y SITUACIÓN FISCAL

(a) Saldos con las Administraciones Públicas

El detalle de los saldos con las administraciones públicas a 31 de diciembre de 2022 y 2021 es como

**ELAIA INVESTMENT SPAIN SOCIMI, S.A. Y SOCIEDADES DEPENDIENTES**

sigue:

	Euros	
	31.12.2022	31.12.2021
<u>Saldos deudores</u>		
Hacienda Pública deudora por IVA	173.343	267.341
Hacienda Pública, deudora por IS	539.545	-
	<u>712.888</u>	<u>267.341</u>

	Euros	
	31.12.2022	31.12.2021
<u>Saldos Acreedores</u>		
Hacienda Pública, acreedora por IVA	75.383	-
Hacienda Pública, acreedora por IRPF	207	24
	<u>75.590</u>	<u>24</u>

(b) Conciliación del resultado contable y la base imponible

A 31 de diciembre de 2022 y 2021, la base imponible fiscal del Grupo se compone de los siguientes conceptos:

	Euros	
	31.12.2022	31.12.2021
Beneficio antes de impuestos	2.269.613	(1.770.959)
Diferencias permanentes	-	-
Diferencias temporales	-	-
Base imponible (Pérdidas)	2.269.613	(1.770.959)
Base imponible (Pérdidas) sujeta a Impuesto de Sociedades cuota fiscal 25%	1.759.688	38.628
Base imponible (Pérdidas) sujeta al régimen Socimi, cuota fiscal 0%	509.925	(1.809.587)
Gasto/Ingreso por Impuesto de Sociedades	(439.922)	(9.657)

A 31 de diciembre de 2022 y 2021 la Sociedad Dominante y las sociedades dependientes se encuentran acogidas al régimen fiscal SOCIMI.

Exigencias informativas derivadas de la condición de SOCIMI, Ley 11/2009, modificada con la Ley 16/2012

	Ejercicio 2022
a) Reservas procedentes de ejercicios anteriores a la aplicación del régimen fiscal establecido en la Ley 11/2009, modificado por la Ley 16/2012, de 27 de diciembre.	-
b) Reservas de cada ejercicio en que ha resultado aplicable el régimen fiscal especial establecido en dicha ley	
a. Beneficios procedentes de rentas sujetas al gravamen del tipo general	-
b. Beneficios procedentes de rentas sujetas al gravamen del tipo del 19%	-
c. Beneficios procedentes de rentas sujetas al gravamen del tipo del 0%	Beneficios del 2017 propuestos a reservas: 198.756 euros a reserva legal. Beneficios del 2018 propuestos a reservas: 240.759 euros a reserva legal. Beneficios del 2019 propuestos a reservas: 519.825 euros a reserva legal.

**ELAIA INVESTMENT SPAIN SOCIMI, S.A. Y SOCIEDADES DEPENDIENTES**

	Beneficios del 2020 propuestos a reservas: 1.208.861 euros a reserva legal. Pérdidas del 2021 propuestas a resultados negativos de ejercicios anteriores: 1.030.514 euros.
c) Dividendos distribuidos con cargo a beneficios de cada ejercicio en que ha resultado aplicable el régimen fiscal establecido en esta Ley	
a. Dividendos procedentes de rentas sujetas al gravamen del tipo general	Distribución de dividendos propuestos del 2019: 483.282 euros. Distribución de dividendo a cuenta del 2020: 7.321.575 euros. Distribución de dividendos propuestos del 2020: 4.324.073 euros.
b. Dividendos procedentes de rentas sujetas al gravamen del tipo del 18% (2009) y 19% (2010 a 2012)	-
c. Dividendos procedentes de rentas sujetas al gravamen del tipo del 0%	Distribución de dividendos propuestos del 2018: 2.107.765 euros. Distribución de dividendos propuestos del 2019: 4.195.143 euros.
d) Dividendos distribuidos con cargo a reservas	
a. Distribución con cargo a reservas sujetas al gravamen del tipo general.	-
b. Distribución con cargo a reservas sujetas al gravamen del tipo del 19%	-
c. Distribución con cargo a reservas sujetas al gravamen del tipo del 0%	Distribución de prima de emisión propuesto del 2019: 21.534.874 euros. Distribución de prima de emisión propuesto del 2020: 28.470.004 euros.
e) Fecha de acuerdo de distribución de los dividendos a que se refieren las letras c) y d) anteriores	Dividendos del 2017: 23 de mayo de 2018. Dividendos del 2018: 27 de mayo de 2019. Dividendos del 2019: 26 de mayo de 2020. Dividendo a cuenta 2020: 26 de mayo de 2020. Dividendo del 2020: 20 de mayo de 2021.
f) Fecha de adquisición de los inmuebles destinados al arrendamiento que producen rentas acogidas a este régimen especial	Hotel Valparaiso: 28 de abril de 2018. Hotel Binibeca: 20 de marzo de 2018. Hotel Monterey: 1 de febrero de 2017. Hotel y apartamentos turísticos Cecilia: 31 de enero de 2017. Apartamentos turísticos Las Terrazas: 21 de abril de 2016. Apartamentos turísticos Festa: 29 de diciembre de 2015. Hotel Vistamar: 31 de enero de 2017. Habitaciones del hotel El Puerto: 22 de diciembre de 2015.
g) Fecha de adquisición de las participaciones en el capital de entidades a que se refiere el apartado 1 del artículo 2 de esta Ley.	Apartamentos Surfing Playa, S.A.U: 24 de febrero de 2017.
h) Identificación del activo que computa dentro del 80 por ciento a que se refiere el apartado 1 del artículo 3 de esta Ley	Hotel Valparaiso. Hotel Binibeca. Apartamentos turísticos Sants. Apartamentos turísticos Surfing Playa. Hotel Monterey. Hotel y apartamentos turísticos Cecilia. Hotel Vistamar.

**ELAIA INVESTMENT SPAIN SOCIMI, S.A. Y SOCIEDADES DEPENDIENTES**

	Hotel Mar Bell. Apartamentos turísticos Las Terrazas. Apartamentos turísticos Festa. Habitaciones del hotel El Puerto.
i) Reservas procedentes de ejercicios en que ha resultado aplicable el régimen fiscal especial establecido en esta Ley, que se hayan dispuesto en el período impositivo, que no sea para su distribución o para compensar pérdidas. Deberá identificarse el ejercicio del que proceden dichas reservas.	-

**(19) INGRESOS ORDINARIOS**

El detalle de ingresos ordinarios se ha presentado en la Nota 6, conjuntamente con la información por segmentos.

**(20) OTROS INGRESOS**

Durante el ejercicio 2022, el Grupo recoge otros ingresos por importe de 15.001 euros (321.982 a 31 de diciembre de 2021), que corresponden a ingresos excepcionales que no estaban previstos al inicio del ejercicio y a refacturaciones de gastos asumidos por el Grupo. Dicho importe se presenta, de acuerdo a su naturaleza, en el epígrafe de “Gastos de explotación” en la cuenta de pérdidas y ganancias consolidada del ejercicio terminado el 31 de diciembre de 2022.

**(21) OTROS GASTOS DE EXPLOTACIÓN**

El detalle de “Otros gastos de explotación” a 31 de diciembre de 2022 y 2021 es como sigue:

	Euros	
	<u>31.12.2022</u>	<u>31.12.2021</u>
Servicios de profesionales independientes	1.527.154	1.778.785
Primas de seguros	20.433	32.807
Gastos bancarios	3.582	6.445
Publicidad y propaganda	-	-
Suministros	27.931	68.586
Otros servicios	-	224.869
Retribución al Consejo de Administración	6.000	12.000
Tributos	143.024	177.943
Pérdidas, deterioro y variación de provisiones por operaciones comerciales	-	858
Otros gastos e ingresos de gestión corriente	<u>60.844</u>	<u>24.242</u>
	<u>1.788.969</u>	<u>2.326.534</u>

**(22) RESULTADO FINANCIERO**

El detalle del resultado financiero a 31 de diciembre de 2022 y 2021 es el siguiente:

	Euros	
	<u>31.12.2022</u>	<u>31.12.2021</u>
Gastos financieros		
Gastos financieros por deudas con entidades de crédito	<u>(757.972)</u>	<u>(1.010.267)</u>
	<u>(757.972)</u>	<u>(1.010.267)</u>



(23) **SALDOS Y TRANSACCIONES CON PARTES VINCULADAS**

(a) **Saldos con empresas asociadas y vinculadas**

Los saldos con empresas asociadas a 31 de diciembre de 2022 y 2021 corresponden en exclusiva a importes con la Sociedad Batipart Management Spain, S.L.

(b) **Transacciones con empresas asociadas y vinculadas**

La Sociedad Dominante mantiene un contrato de gestión con Batipart Management Spain, S.L. Se trata de una misión de asistencia, análisis, consejo en inversiones que ofrece Batipart Management Spain, S.L. a Elaia Investment Spain SOCIMI, S.A.

A 31 de diciembre de 2022 el importe registrado en la cuenta de pérdidas y ganancias consolidada asciende a 772 miles de euros (1.092 miles de euros a 31 de diciembre de 2021).

(c) **Información relativa a administradores de la Sociedad Dominante y personal de alta dirección del Grupo**

El artículo 6 de los Estatutos Sociales de la Sociedad Dominante prevé una remuneración anual fija para los miembros del Consejo de Administración independientes, que ha sido establecida en Junta General por un importe de 12.000 euros anuales. A 31 de diciembre de 2022 y 2021, el importe correspondiente a la remuneración a los Consejeros independientes asciende a 12.000 euros.

A 31 de diciembre de 2022 la Sociedad Dominante tiene 8 Consejeros, 7 de ellos hombres y 1 mujer (a 31 de diciembre de 2021 tenía 8 Consejeros, 7 de ellos hombres y 1 mujer).

A 31 de diciembre de 2022 y 2021, el Grupo no tiene obligaciones contraídas en materia de pensiones y seguros de vida respecto a los miembros antiguos o actuales del Consejo de Administración de la Sociedad Dominante.

A 31 de diciembre de 2022 y 2021, no existen anticipos ni créditos concedidos a miembros del Consejo de Administración.

A 31 de diciembre de 2022 y 2021, el Grupo no tiene suscrito ningún contrato de alta dirección con el personal.

En fecha 29 de marzo de 2022, el Consejo de Administración de la Sociedad Dominante nombró por cooptación a D. Louis Frederic Bayon como nuevo presidente y Consejero Delegado del Consejo de Administración de la Sociedad, sustituyendo a D. Benoît Jean Pierre Hérault en dichas funciones. Asimismo, D. Louis Frederic Bayon fue nombrado en esa fecha como representante persona física de la Sociedad, en los órganos de administración de las sociedades dependientes, cargo que hasta dicha fecha ejercía D. Benoît Jean Pierre Hérault.

(d) **Información requerida por el art. 229 de la Ley de Sociedades de Capital**

El artículo 229 de la Ley de Sociedades de Capital, aprobada mediante el Real decreto Legislativo 1/2010 de 2 de julio, impone a los administradores el deber de comunicar al Consejo de Administración y, en su defecto, a los otros administradores o, en caso de administrador único, a la Junta General cualquier situación de conflicto, directo o indirecto, que pudieran tener con el interés de la Sociedad dominante. Los administradores afectados se deberán abstener de intervenir en los acuerdos o decisiones relativos a la operación a que el conflicto se refiera.

Igualmente, los administradores deben comunicar la participación directa o indirecta que, tanto ellos como las personas vinculadas a los mismos, tuvieran en el capital de una sociedad con el mismo, análogo o complementario género de actividad al que constituya el objeto social, y comunicarán igualmente los cargos o las funciones que en ella ejerzan.

De conformidad con lo establecido en el artículo 229 del real Decreto Legislativo 1/2010 de 2 de julio, por el que se aprueba el Texto Refundido de la Ley de Sociedades de Capital, los miembros del Consejo de Administración de la Sociedad Dominante han comunicado a la Sociedad que, a 31 de diciembre de 2022, ellos o las personas vinculadas con su persona, no han incurrido en situaciones de conflicto, ya sea directo o indirecto con el interés de la Sociedad Dominante.

(24) **INFORMACIÓN SOBRE EMPLEADOS**

A 31 de diciembre de 2022 y 31 de diciembre de 2021 no había empleados en el Grupo.

(25) **HONORARIOS DE AUDITORIA**

Los honorarios de auditoria devengados en el ejercicio 2022 por los servicios prestados por Mazars Auditores, S.L.P. sobre las cuentas anuales a 31 de diciembre de 2022 ascienden a 14.250 euros y 4.750 euros por la revisión limitada a 30 de junio de 2022.

Los honorarios de auditoria devengados en el ejercicio 2021 por los servicios prestados por Mazars Auditores, S.L.P. sobre las cuentas anuales a 31 de diciembre de 2021 ascendieron a 14.250 euros y 4.750 euros por la revisión limitada a 30 de junio de 2021.

(26) **HECHOS POSTERIORES**

Desde el cierre del ejercicio 2022 hasta la fecha de formulación por el Consejo de Administración de la Sociedad Dominante de estas cuentas anuales consolidadas, no se ha producido ni se ha tenido conocimiento de ningún hecho significativo digno de mención.

**ELAIA INVESTMENT SPAIN SOCIMI, S.A. Y SOCIEDADES DEPENDIENTES**

**Formulación de las Cuentas anuales consolidadas correspondientes al ejercicio a 31 de diciembre de 2022**

Reunidos los administradores de Elaia Investment Spain SOCIMI, S.A., con fecha de 29 de marzo de 2023 y en cumplimiento de los requisitos establecidos en los artículos 253 del Texto Refundido de la Ley de Sociedades de Capital y del artículo 37 del Código de Comercio, proceden a formular las Cuentas anuales consolidadas correspondientes al ejercicio terminado el 31 de diciembre de 2022. Las Cuentas anuales consolidadas vienen constituidos por los documentos anexos que preceden a este escrito.

Firmantes:



D. Louis Bayon (Presidente)



D. Christian Cutaya



D. Nicolás Ruggieri



D. Johann Bey

D. Yan Perchet



Doña Carole Faucher

D. Jean-Louis Charon (independiente)



D. Alain Ansaldi (independiente)

Madrid, a 29 de marzo de 2023

**Informe de Gestión consolidado  
correspondiente al ejercicio 2022**

De conformidad con lo previsto en la normativa aplicable, el Consejo de Administración de la Sociedad Dominante elabora el presente informe de gestión consolidado como ampliación a lo indicado en la memoria de las cuentas anuales consolidadas del ejercicio cerrado a 31 de diciembre de 2022, en el que se resumen las actuaciones más relevantes del grupo ELAIA INVESTMENT SPAIN durante el ejercicio 2022.

**1. Evolución de la estructura y operaciones societarias del Grupo**

Elaia Investment Spain Socimi, S.A. (en adelante, la “**Sociedad Dominante**”) fue constituida el 3 de diciembre de 2015, de conformidad con la Ley de Sociedades de Capital.

Su actividad se basa en la gestión de su patrimonio inmobiliario, que consiste en el alquiler de sus propiedades mediante contratos de arrendamiento, de conformidad con lo previsto en el régimen SOCIMI que le resulta de aplicación.

El 22 de diciembre de 2015 la Sociedad Dominante solicitó acogerse al régimen regulado por la Ley 11/2009, de 26 de octubre, por la que se regulan las Sociedades Anónimas Cotizadas de Inversión en el Mercado Inmobiliario (“SOCIMI”), con efectos a partir de la constitución de la misma (la “**Ley SOCIMI**”).

La Sociedad Dominante forma un grupo desde que adquirió el 100% del capital social de la sociedad Hotel Mar Bell, S.L.U. (el 29 de junio de 2016) y la sociedad Promociones Atocha 40, S.L.U. (el 29 de septiembre de 2016), habiendo adquirido durante el ejercicio 2017 el 100% de capital de dos nuevas sociedades: Apartamentos Surfing Playa, S.A.U. (el 24 de febrero de 2017) y Flen, S.L.U. (el 18 de julio de 2017), como se detalla más adelante (el “**Grupo**”).

En noviembre de 2021 las sociedades Flen, S.L.U. y Promociones Atocha 40, S.L.U. fueron liquidadas, inscribiéndose dichas liquidaciones en el Registro Mercantil con fecha 30 de noviembre de 2021, respectivamente.

En febrero de 2022 la sociedad Hotel Mar Bell S.L.U. ha sido vendida.

**2. Evolución de los negocios del Grupo durante el ejercicio cerrado a 31 de diciembre de 2022**

El resultado del ejercicio del Grupo ha ascendido a un resultado positivo de 1.840.688 euros a 31 de diciembre de 2022 (resultado negativo de 1.780.616 euros a 31 de diciembre de 2021).

El importe neto de la cifra de negocios corresponde a ingresos por arrendamientos por importe de 3.747 miles de euros (2.190 miles de euros a 31 de diciembre de 2021) y a ingresos por refacturación de gastos y otros ingresos de explotación por 402 miles de euros (257 miles de euros a 31 de diciembre de 2021).

Durante el ejercicio cerrado a 31 de diciembre de 2022, el Grupo se ha dedicado a la renovación y al alquiler de las propiedades adquiridas.

A 31 de diciembre de 2022, el Grupo cuenta con cinco inversiones inmobiliarias bajo gestión.

## ELAIA INVESTMENT SPAIN SOCIMI, S.A. Y SOCIEDADES DEPENDIENTES

Informe de gestión consolidado correspondiente al ejercicio 2022

El Grupo no tiene riesgos significativos relacionados con su actividad, especialmente en el ámbito medioambiental y laboral.

### 3. Política de dividendos

Las SOCIMIs están reguladas por el régimen fiscal especial establecido en la Ley 11/2009 de 26 de octubre, modificada por la Ley 16/2012 de 27 de diciembre por la que se regulan las sociedades anónimas cotizadas de inversión en el mercado inmobiliario. Dichas sociedades, están obligadas a distribuir en forma de dividendos a sus accionistas, una vez cumplidas las obligaciones mercantiles que correspondan, el beneficio obtenido en el ejercicio, debiéndose acordar su distribución dentro de los seis meses posteriores a la conclusión de cada ejercicio en la forma establecida en el artículo 6 de la Ley SOCIMIs.

El dividendo deberá ser pagado dentro del mes siguiente a la fecha del acuerdo de distribución. Cuando la distribución de dividendos se realice con cargo a reservas procedentes de beneficios de un ejercicio en el que haya sido aplicado el régimen fiscal especial, su distribución se adoptará obligatoriamente con el acuerdo a que se refiere el apartado anterior.

### 4. Periodo medio de pago a proveedores

El periodo medio de pago a proveedores es de 28 días.

### 5. Actuaciones empresariales con incidencia en el medioambiente

Dada la actividad a la que se dedica, las sociedades del Grupo no tienen responsabilidades, gastos, activos, ni provisiones y contingencias de naturaleza medioambiental que pudieran ser significativos en relación con el patrimonio, la situación financiera y los resultados de la misma.

#### **Operaciones sobre acciones propias**

Durante el ejercicio 2022 la Sociedad negoció 10 operaciones de venta, negociando 3.644 acciones con un precio medio de 6,615 euros por acción, y negoció 25 operaciones de compra, negociando 23.237 acciones con un precio medio de 5,310 euros por acción. En la venta de las acciones la Sociedad obtuvo un beneficio neto de 2.247 euros, registrado en reservas voluntarias del patrimonio neto.

Las mencionadas acciones han sido cedidas para su gestión al proveedor de liquidez de la Sociedad, con el objetivo de dotar liquidez a las acciones de la Sociedad en el Mercado Alternativo Bursátil, de conformidad con la normativa aplicable.

### 6. Gestión del riesgo

Las políticas de gestión de riesgos son establecidas por la dirección, especialmente a través de lo previsto en el Manual de Procedimientos Interno, habiendo sido aprobadas por el órgano de administración de la Sociedad. En base a estas políticas, el departamento financiero ha establecido una serie de procedimientos y controles que permiten identificar, medir y gestionar los riesgos derivados de la actividad con instrumentos financieros, en caso de haberlos.

## ELAIA INVESTMENT SPAIN SOCIMI, S.A. Y SOCIEDADES DEPENDIENTES

Informe de gestión consolidado correspondiente al ejercicio 2022

Sobre el riesgo de incertidumbre cabe remitir a la nota 18 de la memoria de las cuentas anuales consolidadas, donde se detallan los factores generadores de riesgos e incertidumbres a los que podría estar expuesta la Sociedad Dominante y las sociedades del Grupo.

### 7. Actividades realizadas en materia de investigación y desarrollo

El Grupo no ha llevado a cabo actividades en materia de investigación y desarrollo durante el ejercicio 2022.

### 8. Acontecimientos acaecidos después del cierre del ejercicio

Desde el cierre del ejercicio 2022 hasta la fecha de formulación por el Consejo de Administración de la Sociedad Dominante de estas cuentas anuales consolidadas, no se ha producido ni se ha tenido conocimiento de ningún hecho significativo digno de mención.

### 9. Evolución previsible del Grupo

El ejercicio de 2023 el grupo espera continuar su proceso de desinversión.

**El Consejo de Administración**



D. Louis Bayon (Presidente)



D. Christian Cutaya

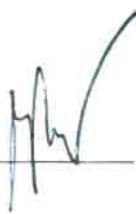

D. Nicolás Ruggieri



D. Johann Bey

D. Yan Perchet



Doña Carole Faucher

D. Jean-Louis Charon (independiente)



D. Alain Ansaldi (independiente)

Madrid, el 29 de marzo de 2023

**ELAIA INVESTMENT SPAIN, SOCIMI, S.A.**

**MANUAL DE PROCEDIMIENTOS INTERNOS**

Madrid, a 25 de abril de 2023

## CONTENIDO

1. INTRODUCCIÓN .....	3
2. ESTRUCTURA ORGANIZATIVA .....	4
3. INFORMACIÓN FINANCIERA: ELABORACIÓN, REVISIÓN Y AUTORIZACIÓN .....	10
4. SUPERVISIÓN DEL SISTEMA DE CONTROL INTERNO .....	10
5. OTROS ASESORES O EXPERTOS INDEPENDIENTES .....	14



## 1. INTRODUCCIÓN

### a) Elaia Investment Spain, SOCIMI, S.A. y su grupo de sociedades

Elaia Investment Spain, SOCIMI, S.A. (en adelante la “**Sociedad**”) con C.I.F. número A-87436846, se constituyó el 3 de diciembre de 2015 bajo la denominación Eurosic Investment Spain, SOCIMI, S.A., mediante escritura pública otorgada ante notario de Madrid e inscrita en el Registro Mercantil de Madrid en el tomo 34.195, folio 1, hoja M-615.106, con domicilio social en la calle de Alcalá 95, 7ª Izda., Madrid.

Con fecha 22 de diciembre de 2015 la Sociedad solicitó acogerse al régimen regulado establecido por la Ley 11/2009, de 26 de octubre, por la que se regulan las Sociedades Anónimas Cotizadas de Inversión en el Mercado Inmobiliario (“SOCIMI”), con efectos a partir de la constitución de la misma.

Su denominación fue modificada a la actual, por medio de acuerdo de la Junta General de Accionistas de fecha 13 de septiembre de 2017 y elevado a público ante notario de Madrid e inscrita en el Registro Mercantil de Madrid.

La actividad principal desarrollada por la Sociedad y por su sociedad filial, consiste en la adquisición y promoción de bienes inmuebles de naturaleza urbana para su arrendamiento.

La Sociedad es dominante de un grupo de sociedades españolas (en adelante, el “**Grupo**”) atendiendo a lo dispuesto en el artículo 42 del Código de Comercio. A día de hoy, el Grupo se encuentra constituido por la Sociedad y su sociedad filial (la “**Filial**”):

- (i) Apartamentos Surfing Playa, S.A.U., adquirida por la Sociedad el 24 de febrero de 2017.

La Sociedad formula cuentas anuales consolidadas de conformidad con los criterios del Real Decreto 1159/2010, de 17 de septiembre, por el que se aprueban las normas para formulación de las cuentas anuales consolidadas.

El accionista de referencia de la Sociedad es Batipart Immo Long Terme, S.à.r.l., sociedad de derecho luxemburgués.

### b) Los activos

A fecha de emisión del presente Manual, la Sociedad cuenta con un portfolio total de cinco (5) activos, de los cuales cuatro (4) son titularidad directa de la Sociedad y uno (1) es titularidad de la Filial:

- Edificio residencial en calle Bailén 37, Madrid, adquirido el 28 diciembre de 2015.
- Apartamentos turísticos “Festa” en Avenida de Roma, 94, Estartit (Gerona) adquiridos el 29 de diciembre de 2015.
- Apartamentos turísticos “Las Terrazas” en Avenida Sierra Morena 2, Manilva (Málaga) adquiridos el 21 de abril de 2016.
- Hotel y apartamentos turísticos “Cecilia” en Carrer de la Gavina, s/n, Portocolom (Mallorca, Islas Baleares), adquirido el 31 de enero de 2017.

- Apartamentos turísticos “Surfing Playa” en avenida del Rei Jaume I 83, Santa Ponsa (Mallorca, Islas Baleares) adquiridos el 24 de febrero de 2017 por medio de la adquisición de su sociedad tenedora, Apartamentos Surfing Playa, S.A.U.

En el presente documento se detallan los aspectos y elementos clave que configuran el entorno de control de la Gestora en relación a la preparación de la información financiera relativa a la Sociedad, incluyendo el control de aquellos servicios externalizados sobre los cuales la Gestora e, indirectamente, la Sociedad mantienen mecanismos de supervisión para asegurar la correcta elaboración de la información financiera.

## **2. ESTRUCTURA ORGANIZATIVA**

La Sociedad ha externalizado la gestión del portfolio de activos y de la Sociedad en sí, la cual ha sido encomendada a Batipart Management Spain, S.L.U. (anteriormente, Eurosic Management Spain, S.L.U.) y a su equipo gestor a través de la suscripción de un contrato de prestación de servicios y de gestión.

El órgano de administración de la Sociedad valida las estrategias y propuestas realizadas por Batipart Management Spain, S.L.U. (la “Gestora”), así como la adquisición de nuevos activos, estrategias de inversión en capex y validación de las cuentas anuales y estados financieros intermedios, entre otros.

La Gestora, por su parte, cuenta con procedimientos establecidos y un equipo especializado dedicado principalmente a la gestión de la Sociedad y de su cartera de activos, subcontratando parcialmente algunos servicios a asesores externos (Soreco), tal y como se describe en el presente Manual. La Gestora realiza los servicios de reporting periódicos, que cubren a su vez las obligaciones de comunicación de información entre la Gestora y la Sociedad, así como las obligaciones de comunicaciones de información entre la Sociedad y sus accionistas, según el caso.

### **a) Órgano de administración**

El órgano de administración de la Sociedad está constituido por un Consejo de Administración cuya principal responsabilidad es la representación y administración de la Sociedad de acuerdo con la legalidad vigente, con lo establecido en los Estatutos y con el Reglamento Interno de Conducta aprobado.

La composición actual del Consejo de Administración es de ocho (8) miembros:

- D. Louis Bayon (Presidente y Consejero Delegado)
- D. Yan Perchet (Consejero dominical)
- D. Nicolas Ruggieri (Consejero dominical)
- D<sup>a</sup>. Carole Faucher (Consejera dominical)
- D. Christian Cutaya (Consejero dominical)
- D. Johann Bey (Consejero dominical)

- D. Jean Louis Charon (Consejero independiente)
- D. Alain Ansaldi (Consejero independiente)

Adicionalmente, D. Javier Sanz Arrechea desempeña el rol de Secretario no consejero del Consejo de Administración y D. Javier Gómez de Miguel, abogado de Pérez-Llorca Abogados, la función de Vice-secretario no consejero. La Sociedad también cuenta con el asesoramiento de despachos de abogados de reconocido prestigio con el objetivo de asegurar un adecuado cumplimiento de todas las obligaciones en materia mercantil y de mercado de valores.

El Consejo de Administración se reúne periódicamente, al menos de forma trimestral, si bien toda decisión estratégica es consensuada y verificada por la Gestora (tal y como se define más adelante), conjuntamente con quien realice las veces de Consejero Delegado y de asesores especializados en el mercado inmobiliario español. Por tanto, el número de reuniones del Consejo de Administración depende principalmente del volumen de operaciones de la Sociedad.

#### ***b) Contrato de servicios y de gestión***

Como se ha indicado, la Sociedad tiene suscrito un contrato de servicios y de gestión con la sociedad Gestora, esto es, Batipart Management Spain, S.L.U. – anteriormente Eurosic Management Spain, S.L.U., una sociedad perteneciente indirectamente al mismo accionista último de la Sociedad. A través del mencionado contrato de servicios, la Gestora, por sí misma o a través de otras sociedades, presta entre otros los siguientes servicios:

##### ***1. Asesoramiento en la adquisición de activos de la Sociedad y su filial***

La Gestora asesora en la identificación, negociación y adquisición de activos inmobiliarios en España. Algunas de las tareas incluidas dentro de estos servicios, a título enunciativo y no limitativo, son las siguientes:

- ✓ Investigación, identificación y selección de los proyectos.
- ✓ Elaboración de un business plan para cada uno de los activos, incluyendo el potencial plan de reformas.
- ✓ Asistencia en la redacción de cartas de oferta y de exclusividad y de acuerdos de confidencialidad.
- ✓ Estructuración de la operación.
- ✓ Gestión de las auditorías (especialmente jurídicas, fiscales, medioambientales, físicas, administrativas y técnicas).
- ✓ Gestión pericial de los bienes y derechos de los inmuebles
- ✓ Gestión en la redacción de los contratos relativos a la adquisición y la negociación de su contenido.
- ✓ Selección de los asesores responsables de la due diligence financiera, legal, inmobiliaria, etc., así como coordinación y revisión del trabajo resultante.
- ✓ Redacción de las ofertas vinculantes y de los contratos de compra-venta.
- ✓ Negociación de contratos relativos a la financiación.

##### ***2. Gestión de los bienes inmuebles (asset y property management)***

La Gestora presta los servicios de gestión de los activos (incluyendo los servicios de *asset y property management*). Algunas de las tareas incluidas dentro de estos servicios, a título enunciativo y no limitativo, son las siguientes:

- ✓ la elaboración, validación y aplicación del Plan empresarial por activo y/o del Presupuesto anual;
- ✓ el seguimiento pericial de los bienes inmuebles según la normativa aplicable;
- ✓ el seguimiento de la comercialización de potenciales alquileres, que incluye la selección de los agentes inmobiliarios mandatarios encargados del alquiler, la supervisión de la elaboración de los modelos de arrendamiento y de mandatos de comercialización, la asistencia a los agentes inmobiliarios para determinar los alquileres de presentación y la estrategia de comercialización, la elaboración de ofertas de arrendamiento, la negociación del arrendamiento y los anexos, todo ello, en su caso, con la ayuda de los proveedores externos designados por la Sociedad. Debe señalarse que los arrendamientos irán firmados por la Sociedad;
- ✓ la gestión del patrimonio que comprende en concreto:
  - la negociación de los arrendamientos, los alquileres y otras cargas y condiciones;
  - la aplicación de las disposiciones de los arrendamientos, en concreto el seguimiento de la ejecución de todos los trabajos de los que se encargan los arrendatarios u ocupantes, la gestión de los permisos y la renovaciones de arrendamientos;
  - la facturación y el cobro de todas las cantidades en relación con los arrendamientos que deban pagar los arrendatarios (alquileres, derechos de entrada, suplementos de alquiler, indemnizaciones de ocupación y otros, impuestos y tasas, seguros, gastos de alquiler, depósitos de garantía, sanciones e intereses, accesorios, cánones, etc.);
  - el seguimiento y el cobro de los alquileres vencidos, así como la aplicación de las cláusulas financieras particulares de los arrendamientos;
  - la negociación de las cláusulas adicionales y renovaciones de los arrendamientos;
  - la gestión contable, a saber, la elaboración de un presupuesto analítico estimativo de las cargas del próximo año;
  - la gestión técnica de los bienes inmuebles y el control del mantenimiento de los mismos;
  - la gestión de los archivos de los arrendatarios;
  - el archivado de los documentos recibidos;
  - la representación ante las administraciones;
  - el seguimiento jurídico de los contratos;
- ✓ el seguimiento de la relación con los arrendatarios;
- ✓ el seguimiento de todos los contenciosos y litigios correspondientes concretamente relativos a los bienes inmuebles, los arrendatarios, los arrendamientos o los trabajos;
- ✓ la gestión medioambiental del patrimonio;
- ✓ la negociación y el seguimiento de cualquier contrato de construcción (contrato de obra, contrato de asistencia al promotor, contrato de promotor delegado, contrato de promoción inmobiliaria, contrato público de obras, contrato de agrupación, contrato de subcontratación, etc.); y
- ✓ el seguimiento de los seguros de la Sociedad, de su patrimonio y de los arrendatarios.

### 3. Asesoramiento en la venta de los activos

La Gestora presta los servicios de asesoramiento en la venta eventual de los activos. Algunas de las tareas incluidas dentro de estos servicios, a título enunciativo y no limitativo, son las siguientes:

- ✓ Identificación y selección de los activos inmobiliarios objeto de venta.
- ✓ Organización del expediente de venta.
- ✓ Asistencia en la redacción de cartas de exclusividad y acuerdos de confidencialidad.
- ✓ Gestión pericial de los activos inmobiliarios.
- ✓ Gestión de la redacción de contratos relativos a la venta y la negociación de su contenido con el comprador.
- ✓ Gestión de la redacción de los documentos sociales necesarios para la venta.
- ✓ Selección de los consejeros y partes externas (abogados, notarios, peritos, técnicos, auditores...).
- ✓ Validación y seguimiento del presupuesto relativo a cada proyecto de venta.

### 4. Servicios relativos a la gestión administrativa, jurídica, contable y financiera de la Sociedad y su filial

La Sociedad y su filial delegan en la Gestora las tareas administrativas, jurídicas, contables y financieras relativas a dichas sociedades, que incluirán a título enunciativo:

- ✓ La gestión de la contabilidad general y de los estados financieros trimestrales, semestrales y anuales.
- ✓ Previsión y rendición de cuentas.
- ✓ Gestión de la tesorería.
- ✓ Establecimiento y seguimiento de la financiación interna y externa.
- ✓ Asesoría jurídica y cumplimiento normativo.
- ✓ Asistir a la Sociedad en el marco del establecimiento de todas las declaraciones fiscales, legales y sociales.
- ✓ Asistir a la Sociedad en el establecimiento de un sistema de control de su gestión y, en concreto, realizar un seguimiento de la rentabilidad de la Sociedad.

### 5. Servicios de reporting

La Gestora presta los servicios de *reporting* financiero y arrendaticio de los bienes inmuebles, así como de los diversos aspectos societarios de la Sociedad y su filial.

Dentro de sus labores, se encuentra entre otros la elaboración y verificación de la información financiera, jurídica, arrendaticia y técnica de los bienes inmuebles y de las Sociedades que se transmite con una periodicidad regular a la Sociedad.

La Gestora tiene a su vez subcontratado parte de los anteriores servicios con empresas externas al grupo:

- la gestión de impuestos y elaboración de cuentas, así como la gestión de nóminas, ha sido encomendada a la entidad Soreco;

Asimismo, la Gestora ha sido encomendada con la labor de coordinar y gestionar todos los aspectos relacionados con la admisión a negociación de las acciones en el BME Growth, de conformidad con los requerimientos del régimen SOCIMI, así como llevar la relación con el BME Growth, el asesor registrado y el resto de asesores involucrados en el proceso de admisión a negociación de las acciones de la Sociedad.

**c) Estructura de Gobierno**

Como consecuencia de lo anterior, el esquema de la estructura de gobierno de la Sociedad es el siguiente:

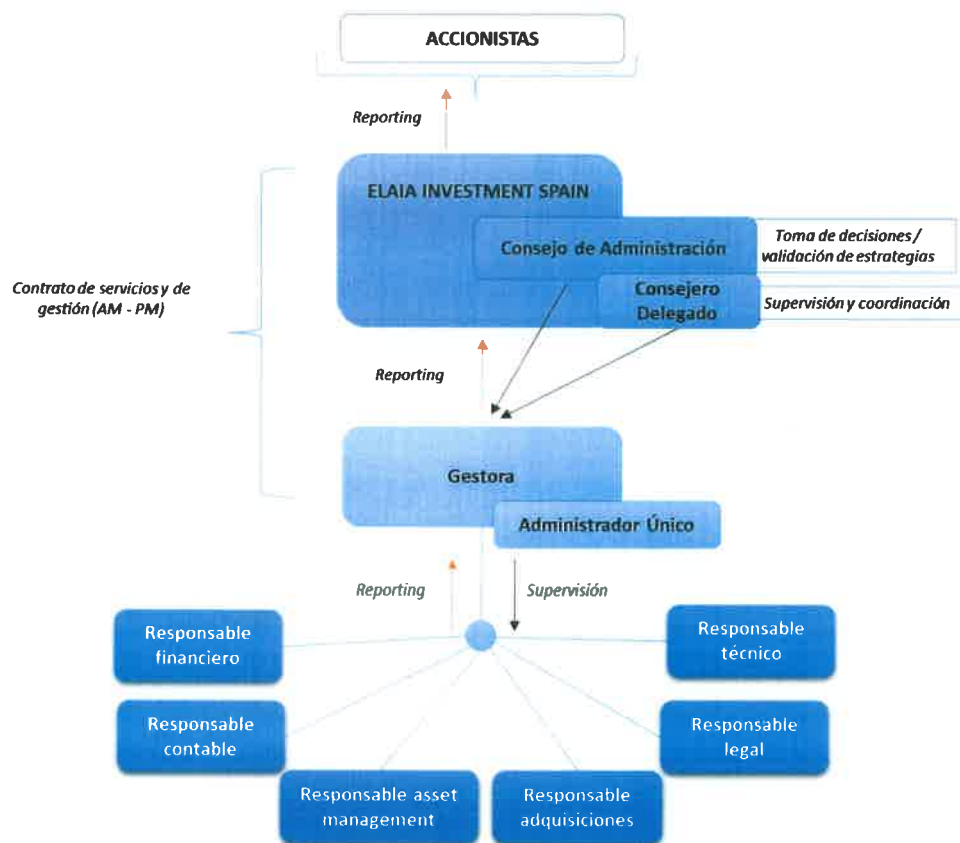

La Gestora realiza, entre otras, toda la actividad de supervisión de la información financiera y contable, la cual se encuentra parcialmente externalizada. El Consejo de Administración aprueba dicha información.

**d) Entorno de control de la Sociedad**

Los mecanismos de control interno y de gestión de riesgos relacionados con la información financiera de la Sociedad están coordinados por el responsable financiero y el responsable contable de la Gestora, que a su vez son supervisados el Consejero Delegado de la Sociedad.

La Sociedad posee las siguientes herramientas para garantizar que el entorno de control es adecuado:

- Establecimiento de estrategias y objetivos: La Sociedad cuenta con un plan estratégico a medio y largo plazo, el cual ha sido definido por la Gestora y validado por el Consejo de Administración. La estrategia de la Sociedad y objetivo que se persigue se centra en la adquisición y gestión de activos turísticos (hoteles y apartamentos turísticos) y, en menor medida, activos residenciales, para su explotación en régimen de arrendamiento, en zonas turísticas con amplia demanda, en primera línea de playa y con expectativas de desarrollo en el corto – medio plazo.
- Reglamento Interno de Conducta de la Sociedad y Manual de Procedimientos Internos: La Sociedad ha procedido a aprobar un reglamento interno de conducta (el “**Reglamento Interno de Conducta**”) en materias relacionadas con el Mercado de Valores. Asimismo, al nivel de la Gestora se han definido estructuras para todos los empleados con el fin de sentar las bases de un entorno ético y concordante con la normativa vigente, con el fin de evitar acciones y actuaciones ilícitas en la preparación de la información financiera.

La Gestora es responsable de que todo el personal, así como los consejeros y directivos de la Sociedad, sean conocedores de los parámetros del Manual de Procedimientos Internos y Reglamento Interno de Conducta de la Sociedad.

- Canal de denuncias: Para un mayor control sobre el cumplimiento del Reglamento Interno de Conducta de la Sociedad y de los procedimientos de la Gestora, la Gestora misma dispone de una comunicación directa con el Consejero Delegado de la Sociedad, mediante el cual se puede transmitir por cualquier persona relacionada con la Sociedad o con la Gestora, las denuncias de comportamientos dentro de la organización que sean considerados irregulares, poco éticos o contrarios a la legalidad y las normas de la Sociedad y de la Gestora.
- Capacidades, formación y evaluación del personal: La Sociedad es consciente de la importancia de disponer de un equipo de trabajo cualificado, por lo que cuenta con un equipo con las capacidades necesarias para desempeñar sus funciones y con una dilatada y amplia experiencia en el sector. En este sentido cabe destacar que los perfiles de los principales responsables del control y supervisión de la información financiera incluyen las siguientes características (las cuales resultan de aplicación a la Sociedad como de la Gestora):
  - Formación universitaria y postgrado
  - Experiencia relevante en el sector desde diferentes ámbitos (análisis de inversiones, contable y financiero, legal y técnica)
  - Experiencia en finanzas

En este sentido, los mecanismos de control instaurados por la Gestora, por cuenta de la Sociedad, se han definido teniendo en cuenta:

- La importancia de la legitimidad de la información a partir de la cual se elabora la información financiera;
- La elección de los responsables que sean origen o destino de dicha información;

- La distribución adecuada de las tareas en las diferentes áreas;
- El alcance de dicha distribución, tanto a personal de la Gestora como al de las empresas que realizan los servicios subcontratados;
- La adecuada periodicidad en la transmisión de la información; y
- La correcta revisión de los sistemas de información que intervienen en el proceso de elaboración y emisión de la información financiera.

De esta forma, se han desarrollado los procesos que impactan en la elaboración de la información financiera o en la revisión de las actividades del área de gestión y contable realizados por terceros.

### **3. INFORMACIÓN FINANCIERA: ELABORACIÓN, REVISIÓN Y AUTORIZACIÓN**

La Gestora, por cuenta de la Sociedad, es la principal responsable de la elaboración, supervisión y revisión de la información financiera a publicar en el mercado de conformidad con la normativa aplicable. Para ello, la Gestora ha subcontratado parcialmente los servicios de un gabinete contable especializado quien prepara la información financiera que, con posterioridad, es revisada de forma escalada por la Gestora y validada por el Consejo de Administración. A fecha de la emisión del presente Manual, la tendencia de la Gestora es de internalizar la preparación de la información financiera.

Tal y como se ha expuesto anteriormente, existen sistemas para la elaboración de la información financiera y el control contable, dentro del cual se enmarcan las actividad y controles de distintos tipos de transacciones que puedan afectar de modo material a los estados financieros, incluyendo el procedimiento de cierre contable y flujo de información.

La Gestora y sus asesores externos cuentan con sistemas de información que soportan los procesos de elaboración de la información financiera, entre los cuales se incluyen sistemas informáticos de soporte en los cuales se registra la información financiera y contable. El acceso a dicha información está limitado a los responsables e intervinientes directos en el proceso, asegurando la confidencialidad y evitando interferencias y distorsiones en el proceso de elaboración y registro de la información financiera.

Una vez la información es elaborada, la misma es verificada y revisada por parte de la Gestora, quien a su vez realiza una verificación contable de la misma.

La información se prepara y presenta en formatos estándares de aplicación, de tal forma que todas las partes implicadas tengan un marco de referencia a la hora de la elaboración de los estados financieros. En el marco de los sistemas internos contables existen líneas generales de contabilidad, además del seguimiento de la normativa contable de conformidad con el Plan Contable Español.

### **4. SUPERVISIÓN DEL SISTEMA DE CONTROL INTERNO**

La Sociedad y la Gestora son conscientes de los diversos riesgos que pueden resultar de aplicación a la preparación de la información, por lo que la Gestora ha llevado a cabo un proceso de identificación de aquellos riesgos que consideran más relevantes que puedan afectar a la fiabilidad de la información financiera. En relación con dicho proceso, se ha considerado como punto de partida los objetivos de la Sociedad, tanto estratégicos, como operativos, financieros y de cumplimiento, y se han analizado



aquellos factores internos y externos que pueden tener un impacto negativo en la misma, sus objetivos y su modelo de negocio, teniendo en cuenta cuál es la tolerancia al riesgo asumible.

Como resultado del proceso, cabe destacar los siguientes riesgos entre los riesgos más relevantes para la Sociedad:

- Riesgos operativos: posibles situaciones de conflictos de interés, cambios normativos, reclamaciones judiciales y extrajudiciales.
- Riesgos asociados al sector inmobiliario: ciclicidad del sector, inversión inmobiliaria, competencia, incertidumbres políticas.
- Riesgos asociados a la situación macroeconómica: posibles situaciones de deflación, incremento de los niveles de desempleo.
- Riesgos asociados a las acciones: falta de liquidez, evolución de la cotización, falta de interés por parte de accionistas de cara a fomentar el crecimiento esperado de la Sociedad en cuanto a sus políticas de inversión.
- Riesgos fiscales: modificaciones en la legislación aplicable, y aplicación del régimen fiscal especial Socimi.
- Riesgos financieros: nivel de endeudamiento, dificultades en relación a la obtención de financiación en tiempo y forma que puedan retrasar la política de expansión de la Sociedad, tipo de interés variable, falta de liquidez para el cumplimiento de la política de distribución de dividendos y para hacer frente al servicio de la deuda.

El proceso de evaluación de riesgos de la información financiera parte del análisis de los estados financieros, identificando aquellas partidas que son más susceptibles de contener errores materiales, bien por su importe o bien por su naturaleza. Así, se han considerado los siguientes criterios de riesgo:

- Criterios cuantitativos de riesgo.
- Criterios cualitativos.

Como resultado de dicho proceso, la Sociedad considera los siguientes aspectos de mayor riesgo para la fiabilidad de la información financiera:

- Registro y valoración de los activos propiedad de la Sociedad.
- Pagos y tratamiento de gastos.
- Impagos y gestión de la morosidad.

Los procedimientos implantados por la Sociedad y por la Gestora buscan mitigar los riesgos antes descritos, así como alcanzar el nivel de información que cumpla en lo exigido por la normativa vigente en cada momento. Las actividades de control, que son llevadas a cabo por la Gestora, persiguen mitigar los riesgos anteriormente mencionados y evitar cualquier situación que pueda dar lugar a fraude o errores en la información financiera reportada internamente y a terceros.

Tal y como se describe en el gráfico incluido en la sección 2 anterior, la Gestora lleva a cabo una labor de preparación de la información y supervisa a su vez la elaboración proporcionada por sus asesores externos y subcontratistas, la cual también cubre la verificación de la eficacia del sistema del control interno para el cumplimiento de las obligaciones de información requeridas por el mercado.

Según la naturaleza del riesgo, la Gestora cuenta con procedimientos de control realizados por las diferentes partes. Los procedimientos de los que dispone la Gestora son los siguientes:

a) Adquisiciones

- Estudio de inversiones: La Gestora verifica periódicamente las diferentes oportunidades de inversión y valida las operaciones que encajen con la estrategia de la Sociedad, previa realización de las due diligence legales y técnicas correspondientes, encomendadas a asesores externos especializados en esas materias. Los resultados de dicha labor son elevados al Consejero Delegado y a asesores externos expertos en el mercado, según el caso, con el objetivo de obtener una segunda opinión y asesorar sobre las oportunidades comerciales y financieras de las oportunidades de inversión.

Una vez verificados, las inversiones que se consideren conformes al plan de negocio de la Sociedad son presentadas ante el Consejo de Administración para su aprobación.

b) Seguimiento y gestión

- Planificación y presupuestos: Anualmente se elabora un presupuesto anual a cinco años vista, el cual es revisado trimestralmente. Adicionalmente, ante cada oportunidad de inversión se realiza un análisis en detalle (modelo financiero) que proporcione todos los elementos de cara a aprobar, en su caso, la presentación de un oferta por parte de la Sociedad una vez que la misma ha obtenido el visto bueno en primera instancia por el Consejero Delegado y los asesores externos, y ha sido aprobada en Consejo de Administración. La planificación y presupuestación, así como la elaboración del *business plan*, es elaborada por diversos departamentos de la Gestora, siendo revisado en su conjunto por la dirección de la misma antes de ser presentada al Consejo de Administración. La Gestora realiza el seguimiento y revisión periódica del *business plan*.
- Registro de ingresos y cuentas a cobrar: El responsable de asset management de la Gestora es el encargado de realizar la gestión de los alquileres y gastos de todos los activos, sin perjuicio de la externalización de dicha función para los activos residenciales. Sus funciones se encuentran supervisadas por el responsable contable, el responsable financiero y por el Consejero Delegado de la Sociedad. La información sobre los ingresos de los alquileres es consolidada y transmitida al responsable contable de forma continua. Destacar los siguientes principios que rigen dentro de la gestora:

- Responsabilidades delimitadas;
- Separación de funciones de carácter incompatible;
- Ningún empleado en solitario puede ser responsable de una transacción en su totalidad;
- Aplicación continua de normativa legal vigente;

- Instrucciones escritas;
- Prohibición del uso de dinero en efectivo; e
- Instrucciones claras en el pago de facturas (sistema de validación de facturas con doble firma, por personas distintas de la organización,).
- Poderes: La Sociedad y su filial tienen un doble sistema de poderes, por medio del cual se otorgan poderes limitados hasta la cantidad de 1.000.000 € para la gestión ordinaria de los pagos de la Sociedad a entidades externas, quedando apoderado de forma interna el Consejero Delegado para todas la totalidad de las operaciones.
- Registro y valoración de los activos: En relación al registro de los activos adquiridos cabe mencionar que las políticas de capitalización de costes están definidas conjuntamente por la Sociedad y la Gestora. En la adquisición de cada activo se le proporciona un listado detallado por elemento (atendiendo a su naturaleza) al responsable contable identificándole la naturaleza en la que cada uno de los elementos debe ser registrado, así como los importes invertidos en obras y renovaciones (*capex*).

En relación a la valoración de las inversiones inmobiliarias, el responsable financiero y el asset manager de la Gestora, junto con el responsable contable, proceden a registrar el valor de los activos en base a los informes de valoración recibidos del experto independiente y validados de manera individualizada a efectos de los estados financieros consolidados.

- Registro de la deuda a coste amortizado y monitorización de los covenants financieros: El cálculo del coste amortizado de la deuda, la clasificación entre el corto y largo plazo atendiendo a los vencimientos de la misma así como el gasto por intereses, es calculado bajo la supervisión de la Gestora. Los asientos que se derivan de dichos cálculos son informados al responsable contable de cara a su registro contable y, una vez recibido el reporte mensual y con especial atención a los cierres semestrales y anuales, es chequeado por parte de los responsables financieros su adecuado registro.
- Proceso de cierre y reporting: Desde un punto de vista administrativo y contable, la Sociedad y la Gestora tiene parcialmente externalizadas las funciones contables y totalmente las funciones de gestión de impuestos con un proveedor externo, Soreco. El responsable financiero y el responsable contable de la Gestora son los encargados de llevar el proceso y de supervisar a los proveedores externos.

En aras de dotar de la mayor transparencia a sus accionistas y de monitorizar los resultados de la Sociedad, que permita una ágil toma de decisiones, se procede a la preparación de estados financieros consolidados intermedios resumidos preparados bajo normas contables españolas con una periodicidad semestral. Los estados financieros intermedios semestrales son formulados por el Consejo de Administración de la Sociedad, sometidos a revisiones limitadas por parte del auditor de cuentas de la Sociedad y comunicados a los accionistas y al mercado.

Las debilidades o puntos de mejora de los sistemas de control y de elaboración de la información financiera que se detecten en los procesos se evalúan por el responsable financiero de la Gestora y por

el Consejero Delegado de la Sociedad, con el objetivo de dar soluciones eficaces y adecuadas para atender en todo momento las obligaciones legales de aplicación.

La Gestora realiza un reporte trimestral, el cual sirve como seguimiento de cara conocer la evolución de la situación financiera de la Sociedad.

El Consejo de Administración de la Sociedad mantiene también una posición de supervisión continua en las actividades, llevando a cabo una revisión de los principales KPIs de la Sociedad de manera al menos trimestral, al objeto de tener un conocimiento continuo de los principales eventos que se van produciendo en la Sociedad y así asegurar que la información financiera que se refleja en los estados financieros es consistente y coherente con la información reportada de manera regular y con los resultados de la Sociedad, para asegurar que es equivalente y refleja de manera adecuada la situación actual.

En lo que a la transmisión de información se refiere, se lleva a cabo de manera fluida, regular y homogénea gracias al constante contacto entre la Gestora, el Consejero Delgado y el Consejo de Administración, así como con el Asesor Registrado, lo que permite que la información publicada en la página web, las presentaciones corporativas o financieras, las declaraciones realizadas y el resto de información emitida al mercado sea consistente y se cumpla con los estándares requeridos por la normativa del BME Growth.

## **5. OTROS ASESORES O EXPERTOS INDEPENDIENTES**

A efectos de la elaboración de la información financiera y de proporcionar un mayor control de la misma, la Sociedad cuenta con un auditor externo, Mazars, que también verifica la información financiera y contable de cara a sus auditorías periódicas.

La Gestora a su vez cuenta con Soreco en lo que respecta a la información financiera y, conjuntamente con Pérez-Llorca Abogados, en lo que respecta a la información fiscal y liquidación de impuestos.

## **CONCLUSIÓN**

La Sociedad, representada por su Consejo de Administración, dispone de una estructura organizativa y sistema de control interno que le permite cumplir con las obligaciones de información que establece el Mercado.